

**SERMAYE PİYASASI KURULU**

**ORTAKLIKLAR FİNANSMANI DAİRESİ**

**İZAHNAME VE SİRKÜLER SETİ**

**KAYITLI SERMAYE SİSTEMİ DIŞINDA**

**NAKİT ARTIRIM VE ORTAK SATIŞI**

**30/03/2000**

**ANKARA**

## SODA SANAYİİ ANONİM ŞİRKETİ'NDEN

SERMAYEMİZİN 2.107.000.000.000 LİRA NAKİT KARŞILIĞI 18.960.000.000.000 LİRADAN 21.067.000.000.000 LİRAYA ARTIRILMASI VE NAKİT KARŞILIĞI ARTIRILAN SERMAYEYİ TEMSİL EDECEK HİSSE SENETLERİNİN MEVCUT ORTAKLARIN RÜÇHAN HAKLARININ KISITLANMASI YOLUYLA VE MEVCUT SERMAYEYİ TEMSİL EDEN HİSSE SENETLERİNDEN 1.054.000.000.000.-TL'LİK BÖLÜMÜNÜN BEDELLERİ NAKDEN VE PEŞİNE TAHSİL EDİLMEK SURETİYLE TOPLAM 3.161.000.000.000.-TL NOMİNAL BEDELLİ HİSSE SENETLERİNİN HALKA ARZ YOLUYLA SATIŞINA İLİŞKİN İZAHNAMEDİR.

BU SERMAYE ARTIRIMI NEDENİYLE ÇIKARILACAK HİSSE SENETLERİ SERMAYE PİYASASI KURULU'NCA 07/04/2000 TARİH VE 43/531 SAYI İLE KAYDA ALINMIŞTIR. ANCAK KAYDA ALINMA ORTAKLIĞIMIZIN VE HİSSE SENETLERİNİN KURUL VEYA KAMUCA TEKEFFÜLÜ ANLAMINA GELMEZ.

BU HİSSE SENETLERİNİN, SATIŞ TAMAMLANDIKTAN SONRA BORSA'DA İŞLEM GÖREBİLMESİ BORSA MEVZUATININ İLGİLİ HÜKÜMLERİ ÇERÇEVESİNDE BORSA YÖNETİM KURULUNUN VERECEĞİ OLUMLU KARARA BAĞLIDIR. İSTANBUL MENKUL KIYMETLER BORSASINDAN ALINAN 29.3.2000 TARİHLİ YAZIDA, ŞİRKETİN İMKB KOTASYON YÖNETMELİĞİNİN 9/A-1 MADDESİNDE YAZILI KOTASYON ŞARTLARINDAN 2/e (HALKA AÇIKLIK ŞARTI) DIŞINDA KALAN ŞARTLARI TAŞIDIĞI, HALKA ARZ SONUÇLARININ İNCELENMESİNDEN SONRA 2/e ŞARTININ DA SAĞLANMASI HALİNDE, MENKUL KIYMETLER BORSALARININ KURULUŞ VE ÇALIŞMA ESASLARI HAKKINDA YÖNETMELİK'İN 35. MADDESİNİN VERDİĞİ YETKİYE DAYANILARAK İMKB KOTASYON YÖNETMELİĞİ'NİN 9/A-1 MADDESİNDE YAZILI KOTASYON KOŞULLARI ESAS ALINMAK ÜZERE, BORSA YÖNETİM KURULUNCA VERİLECEK KARARLA, ŞİRKET HİSSE SENETLERİNİN ULUSAL PAZARDA İŞLEM GÖREBİLECEĞİ BELİRTİLMEKTEDİR.

### I. ORTAKLIĞIMIZ HAKKINDA BİLGİLER

#### A. TANITICI BİLGİLER

1.	Ticaret unvanı	:	SODA SANAYİİ A.Ş.
2.	Merkez ve şube adresleri	:	KAZANLI MEVKİİ MERSİN
3.	Tescil tarihi, sicil numarası ve ticaret sicil memurluğu	:	16.10.1969/2702 MERSİN TİCARET SİCİL MEMURLUĞU
4.	Süresi	:	SÜRESİZ
5.	Bilinen Ortak sayısı	:	8

#### B. MEVCUT SERMAYE VE PAYLAR İLE İLGİLİ BİLGİLER

1.	Ödenmiş sermaye	:	18.960.000.000.000
----	-----------------	---	--------------------

2.	Son iki olağan genel kurul toplantısı ve son durum itibariyle ödenmiş sermayenin ortaklar arasında dağılımı						
	Ortağın;		Sermaye Payı				
	Ticaret Unvanı/ Adı Soyadı		23/03/1999	22/03/2000	17/11/1999		
	(Bin TL)	(%)	(Bin TL)	(%)	(Bin TL)	(%)	
	T.İş Bankası A.Ş.	5.494.686.671	37,38	7.087.024.442	37,38	7.087.024.442	37,38
	T.Şişe ve Cam Fabr.A.Ş.	9.019.359.296	61,36	11.633.132.806	61,36	11.633.132.806	61,36
	Diğer	185.954.033	1,26	239.842.772	1,26	239.842.772	1,26
	TOPLAM	14.700.000.000	100	18.960.000.000	100	18.960.000.000	100

3.	Sermayedeki payları % 10 ve fazlası olan gerçek kişi ortakların birbiriyle akrabalık ilişkileri:
	YOKTUR

4.	Sermayeyi Temsil Eden Payların;				
	Tertibi	Nama/Hamiline Olduğu	Pay Nominal Değeri (TL)	Toplam (TL)	Sermayeye Oranı (%)
	I	HAMİLİNE	1.000	5.000.000	0,00002
	I	HAMİLİNE	1.000.000	6.485.000.000	0,034
	I	HAMİLİNE	10.000.000	34.310.000.000	0,18
	I	HAMİLİNE	100.000.000	101.200.000.000	0,53
	I	HAMİLİNE	1.000.000.000	208.000.000.000	1,09
	I	HAMİLİNE	10.000.000.000	310.000.000.000	1,64
	I	HAMİLİNE	50.000.000.000	18.300.000.000.000	96,5
	TOPLAM			18.960.000.000.000	100,0

5.	Sermayeye dolaylı yoldan sahip olan gerçek ve tüzel kişilerin;		
	Adı ve Soyadı/Unvanı	Sermayedeki Pay	
		Tutarı (TL)	Oranı (%)
	Türkiye İş Bankası A.Ş.	8.052.301.884.867	42,47 %
	Türkiye Şişe ve Cam Fabrikaları A.Ş.	197.974.179.681	1,04 %
	Trakya Cam Sanayii A.Ş.	16.165.365.785	0,09 %
	Anadolu Hayat Sigorta A.Ş.	7.951.058.183	0,04 %
	Camsar Sanayi Ara Mal Paz A.Ş.	2.534.646.281	0,01 %
	Anadolu Anonim Türk Sigorta Şirketi	560.280.600	0,00 %
	Cam Pazarlama A.Ş.	204.027.128	0,00 %
	Camiş Madencilik A.Ş.	2.131.578	0,00 %

6.	Yıl içinde yapılan sermaye artırımları ve kaynakları						(VAR)
	CARİ DÖNEM						
	Artırım Tarihi	Artırım Tutarı	Nakit	Emisyon Primi	YDDAF	Yedekler	Diğer
	17.11.1999	4.260.000.000.000			3.916.474.463.048		343.525.536.952

7.	<b>Sermayeyi temsil eden hisse senetlerine tanınan imtiyazlar (Hisse senetleri tertipleri ve imtiyaz türleri itibariyle ayrı ayrı)</b>				
	<b>Tertip</b>	<b>Grup</b>	<b>Nama / Hamiline</b>	<b>Nominal Değeri (TL)</b>	<b>İmtiyaz Türü</b>
	YOKTUR				

8.	<b>Ortaklık esas sözleşmesine göre yönetim ve denetim organlarının seçimi:</b>
	Yönetim Kurulu Ortaklar Genel Kurulu tarafından Türk Ticaret Kanunu hükümlerine göre ortakların kendi mensupları arasından seçilecek, en çok 11 üyeden oluşur. Denetçileri Genel Kurul, gerek ortaklar arasından gerek dışarıdan en çok 3 yıl için en çok 3 kişi olarak seçer.

9.	<b>Türk Ticaret Kanunu'nun 402-403'üncü maddeleri uyarınca ihdas edilen intifa senetlerine sağlanan haklar:</b>
	YOKTUR

10.	<b>Nama yazılı hisse senetlerinin devir esası:</b>
	NAMA YAZILI HİSSE SENEDİ YOKTUR

## II. ORTAKLIĞIN ÖDENMİŞ 18.960.000.000 TL'LİK SERMAYESİNİN 1.054.000.000 TL'LİK KISMININ HALKA ARZ YOLUYLA SATIŞI HAKKINDA BİLGİLER

1.	<b>Hisse Senetlerini Satmayı Planlayan Ortak Hakkında Bilgiler</b>			
	Ortağın Ticaret Unvanı/Adı Soyadı	Sermaye Payı		Satmayı Planladığı Hisselerin Nominal Değeri (Bin TL)
		Tutar (Bin TL)	Oran (%)	
	T. Şişe ve Cam Fabrikaları A.Ş.	11.633.132.806	61,36	1.054.000.000

2. a)	<b>Satışı Yapılması Planlanan Paylar ile İlgili Bilgiler</b>					
	Tertibi	Pay Grubu	Nama/Hamiline Olduğu	Bir Payın Nominal Değeri (TL)	Pay Sayısı	Nominal Değerleri Toplamı (Bin TL)
	1		Hamiline	1000	1.054.000.000	1.054.000.000
				TOPLAM	1.054.000.000	1.054.000.000

<b>Kupür Değeri (TL)</b>	<b>Tertip / Grup</b>	<b>Nama / Hamiline Olduğu</b>	<b>Kupür Adedi</b>	<b>Toplam Tutarı</b>
1.000.000.-	I.	Hamiline	5.000	5.000.000.000.-
10.000.000.-	I.	Hamiline	2.500	25.000.000.000.-
100.000.000.-	I.	Hamiline	1.000	100.000.000.000.-
1.000.000.000.-	I.	Hamiline	174	174.000.000.000.-
10.000.000.000.-	I.	Hamiline	25	250.000.000.000.-
50.000.000.000.-	I.	Hamiline	10	500.000.000.000.-
			<b>TOPLAM</b>	<b>1.054.000.000.000</b>

b) Ek satış hakkı kullanılıp kullanılmayacağı: Ek satış hakkı kullanılmayacaktır.

<b>3.a)</b>	Satılması planlanan 1. tertip hisse senetlerinin üzerinde 1'den 16'ya kadar numaralı yeni pay alma kuponu bulunacaktır.
<b>b)</b>	Hisse senetlerinin üzerinde 2000 yılından 2009 yılına kadar kâr payı kuponu bulunacak ve ilk kez 2000 yılının kârından temettü verilecektir.

<b>4.</b>	<b>Satılması planlanan imtiyazlı hisse senetleri ve imtiyazın niteliği:</b>
	İmtiyazlı hisse senedi bulunmamaktadır.

<b>5.</b>	Satılması planlanan hisse senetleri üzerinde, senetlerin devir ve tedavülünü kısıtlayıcı veya senet sahibinin haklarını kullanmasına engel olacak kayıtlar bulunmamaktadır.
-----------	---

### III. ARTIRILAN SERMAYE PAYLARI İLE HALKA ARZA İLİŞKİN BİLGİLER

<b>1.</b>	<b>Nakit karşılığı artırılan sermayeyi temsil eden paylar ve bu payları temsilen ihraç edilecek 2. tertip hisse senetleri ile ilgili bilgiler</b>					
	Tertibi	Pay Grubu	Nama/Hamiline Olduğu	Bir Payın Nominal Değeri (TL)	Pay Sayısı	Nominal Değerleri Toplamı (Bin TL)
	2.		Hamiline	1000	2.107.000.000	2.107.000.000
				TOPLAM	2.107.000.000	2.107.000.000

Yeni pay alma hakları Şirket Yönetim Kurulu'nun 14.01.2000 tarih ve 1 sayılı kararı ile tamamıyla kısıtlanmıştır.

Kupür Değeri (TL)	Tertip / Grup	Nama / Hamiline Olduğu	Kupür Adedi	Toplam Tutarı
1.000.000.-	I.	Hamiline	10.000	10.000.000.000.-TL.
10.000.000.-	I.	Hamiline	5.000	50.000.000.000.-TL
100.000.000.-	I.	Hamiline	2.000	200.000.000.000.-TL
1.000.000.000.-	I.	Hamiline	347	347.000.000.000.-TL
10.000.000.000.-	I.	Hamiline	50	500.000.000.000.-TL
50.000.000.000.-	I.	Hamiline	20	1.000.000.000.000.-TL
			<b>TOPLAM</b>	<b>2.107.000.000.000.-TL.</b>

2.A)	İç kaynaklardan sermaye artırımını yapılmayacaktır
------	--

3.A)	Bu sermaye artırımını dolayısıyla ihraç edilecek 2. tertip hisse senetlerinin üzerinde 1'den 16'ya kadar numaralı yeni pay alma kuponu bulunacaktır.
------	--

B)	Hisse senetlerinin üzerinde 2000 yılından 2009 yılına kadar kâr payı kuponu bulunacak ve ilk kez 2000 yılının kârından temettü verilecektir.
----	--

4.	<b>Bu artırımda ihraç edilecek imtiyazlı paylar:</b>
	İmtiyazlı hisse senedi bulunmamaktadır

#### IV. SATIŞ HAKKINDA BİLGİLER

1.	<b>Satış fiyatı</b>
	Halka arzedilen 1.000.-TL nominal değerli bir payın satış fiyat aralığı 6.800.-TL 7.500.-TL olarak belirlenmiştir.
2.	<b>Satış Yöntemi:</b>
	Hisse senetleri "Sabit Fiyatla Talep Toplama ve Bakiyeyi Yüklenim Yöntemi" ile satılacaktır.
3.	<b>Fiyatların tespitinde kullanılan yöntemler, yönetimin ve aracı kuruluşun fiyatlara ilişkin değerlendirmeleri:</b>

Beher hissenin satış fiyatının tespit edilmesinde başlıca iki yöntem kullanılacaktır:

### **İNDİRGENMİŞ NAKİT AKIMLARI YÖNTEMİ:**

Bu yöntemde şirketin 10 yıllık projeksiyon dönemi boyunca yarattığı serbest nakit akımlarının şirketin risk düzeyini yansıtan uygun sermaye maliyeti ile iskonto edilmesi sonucunda elde edilen bugün değerlerinin toplamından şirketin mevcut borçları düşülerek şirketi piyasa değeri bulunmaktadır.

Soda Sanayii A.Ş. indirgenmiş nakit akımları analizinde 2000-2009 yılları arasında şirketin mali tablolarına ilişkin projeksiyonlar yapılmış, projeksiyon dönemi boyunca bu varsayımlardan hareketle bulunan rakama, projeksiyon döneminden sonra % 3 büyüme oranı varsayımı altında hesaplanan artık değer eklenmiştir.

Değişik iskonto oranları için hesaplanan firma değerleri aşağıda yer almaktadır :

<b>İskonto Oranı</b>	<b>Firma Değeri ( milyon TL)</b>	<b>Firma Değeri ( milyon USD)</b>
% 10	231.660	396
% 12	169.650	290
% 14	131.625	225

- 1 dolar = 585,000.-TL olarak alınmıştır.

### **BENZER ŞİRKET KARŞILAŞTIRMALARI**

Piyasa çarpanları ile değerlendirme yöntemi, aynı faaliyet kolunda bulunan şirketlere ait fiyat / kazanç oranı, piyasa değeri / defter değeri gibi piyasa çarpanlarının değerlendirilmeye konu olan şirketin ilgili parametreleriyle çarpılması esasına dayanır.

Soda Sanayii A.Ş., sektöründe yurtiçi tekel konumunda olup, ülkemizde bu alanda faaliyet gösteren başka bir şirket bulunmamaktadır. Bu nedenle piyasa çarpanları bulunurken, benzer şirketlerin yer aldığı, taş & toprağa dayalı sanayi ile kimya sektörünün ortalamaları dikkate alınarak ;

- Ø Piyasa değeri ve kar arasındaki ilişkiyi gösteren F/K,
- Ø Piyasa değeri ile özsermaye arasındaki ilişkiyi gösteren PD/DD,
- Ø Piyasa değeri ile net satışlar arasındaki ilişkiyi gösteren PD/NS,

oranları kullanılmış ve şirket değeri tespit edilmeye çalışılmıştır.

Fiyat/Kazanç oranı, Piyasa Değeri / Defter Değeri oranı ve Firma Değeri / Net Satışlar oranlarının yer aldığı analizde kullanılan 1999 yılı temel verileri aşağıdaki gibidir:

	<b>31.12.1999</b>
Özvarlık (Milyon TL)	29.786.843
Net Satışlar (Milyon TL)	62.140.298
Net Kar (Milyon TL)	2.777.020
Hisse Adedi (Bin)	18.960.000

Bu veriler kullanılarak hesaplanan firma değerleri aşağıdaki gibidir:

<b>Oran</b>	<b>1999</b>	<b>Şirket Değeri (milyon TL)</b>	<b>Şirket Değeri (milyon \$)</b>
F/K	30	84.240	144
PD/DD	7,14	214.695	367
PD/NS	1,9	121.095	207

\* İMKB oranları 10 Mart 2000 tarihli 2.seans kapanış fiyatları dikkate alınarak bulunan katsayıları kullanılmıştır.

Piyasa çarpanları analizinde firma değeri 144-367 milyon USD aralığında bulunmuştur. Bu oranların herbiri ayrıca ağırlıklandırıldığında, benzer şirket analizinde şirketin piyasa değeri 268 Milyon \$ (156.780 Milyar TL) olarak bulunmaktadır.

### 3. DEĞERLEME ÖZETİ

<b>Yöntem</b>	<b>Piyasa Değeri (Milyon TL)</b>	<b>Piyasa Değeri (Milyon \$)</b>
İndirgenmiş Nakit Akımları	169.650	290
Benzer Şirket Karşılaştırması	156.780	268

Mevcut piyasa koşulları ve birincil halka arzlarda hisse senedi fiyatının belirli bir iskonto oranıyla belirlenmesinin uygun olacağı düşüncesiyle, Soda hisse senetlerinin halka arz fiyatının tespitinde esas alınacak fiyat aralığı, 6.800 - 7.500 aralığında bulunmuştur.



<b>4. Ortaklığın ödemesi gereken, ihraca ilişkin toplam ve/veya pay başına maliyet:</b>
İhraca ilişkin tahmini toplam maliyetin 1.500 milyar TL ve pay başına maliyetin de 71 TL olacağı tahmin edilmektedir.

<b>5. Ortaklığın sağlayacağı tahmini nakit girişi ve kullanım yerleri:</b>
Sağlanacak tahmini 21 trilyon TL tutarındaki nakit girişinin şirketin mevcut kredilerinin ödenmesinde ve yeni yatırımların finansmanında kullanılacaktır.

<b>6. Hisse Senedi Değerleri</b>
a) Bir payın itibari değeri : 1.000.-TL b) Bir payın defter değeri : 1.571.-TL (31.12.1999 itibariyle) c) Bir payın satış fiyatı / Defter Değeri oranı : Satış fiyatının kesinleşmesinden sonra hesaplanacaktır.

<b>7. Halka arz süresi:</b>
a- 2 (iki) işgünüdür. Bu sürenin başlangıç ve bitiş tarihleri ilan edilecek sirkülerde belirtilecektir.
b-Halka arz edilecek hisse senetlerinin, 632.200.000.000.-TL (altıyüzotuzikimilyarikiyüzmilyonTL) nominal değerdeki (% 20) kısmı alım gücü yüksek yurtiçi bireysel yatırımcılara, 316.100.000.000.-TL (üçyüzonaltımilyaryüzmilyonTL) nominal değerdeki (% 10) kısmı yurtiçi kurumsal, 316.100.000.000.-TL (üçyüzonaltımilyaryüzmilyonTL) nominal değerdeki (% 10) kısmı yurtdışı kurumsal yatırımcılara, 632.200.000.000.-TL (altıyüzotuzikimilyarikiyüzmilyonTL) nominal değerdeki (% 20) kısmı İş Bankası, Şişe Cam grubu çalışan ve emeklilerine, kalan 1.264.400.000.000.-TL (birtrilyonikiyüzaltmışdörtmilyardörtmilyonTL) nominal değerdeki (% 40) kısmı ise yurtiçi yatırımcılara tahsis edilmiştir.

<b>8. Başvuru Şekli:</b>
<p>Bu halka arzda hisse senedi satın almak isteyen tasarruf sahiplerinin, talep toplama süresi içinde satın alacakları pay bedellerini T. İş Bankası A.Ş. Menkul Kıymetler Müdürlüğü nezdinde açılan 39041 nolu özel hesaba yatırarak talep formu doldurmaları gerekmektedir.</p> <p>Talep miktarının 1 (bir) lot ve katları şeklinde olması şarttır.</p> <p>Yatırımcılar istedikleri takdirde talep formunda almak istedikleri miktara ilişkin alt sınır belirleyebilirler. Alım gücü yüksek yurtiçi bireysel yatırımcılar için bu alt sınır 700 lottur.</p> <p>Yurtiçi bireysel yatırımcılar ise 1- 699 lot arasında talepte bulunabileceklerdir.</p> <p>Yurtiçi kurumsal yatırımcılar; yatırım fonları, yatırım ortaklıkları, emekli sandıkları, vakıf ve dernekler ile sigorta şirketleri olup, başvurularında herhangi bir lot sınırlamasına tabi değildirler.</p> <p>700 Lot ve daha yüksek talepte bulunan İş Bankası, Şişe Cam grubu çalışan ve emeklileri ise kendi tahsisleri içerisinde değerlendirilip, alım gücü yüksek yurtiçi bireysel yatırımcı tahsisine dahil edilmeyecektir.</p>

**9. Başvuru Yerleri :**

**KONSORSİYUM LİDERİ ARACI KURULUŞ  
İŞ YATIRIM MENKUL DEĞERLER A.Ş.**

Büyükdere Cad. Maya Akar Center K:8 80280 Esentepe / İSTANBUL

TEL: 0212 212 04 60 FAX: 0212 211 08 12

ve tüm şubeleri ile Türkiye İş Bankası A.Ş.'nin tüm şubeleri,

**KONSORSİYUM EŞ LİDERİ ARACI KURULUŞ  
TSKB MENKUL DEĞERLER A.Ş.**

Meclis-i Mebusan Cad. No:161 80040 Fındıklı/İSTANBUL

TEL: 0212 334 50 50 FAX:0212 243 29 75

ve tüm şubeleri ile TSKB A.Ş.'nin tüm şubeleri,

**ARACI KURULUŞLAR**

**GARANTI YATIRIM MENKUL KIYMETLER A.Ş.**

Mete Han No:38 Taksim/İstanbul 80060

Tel: (212) 293 48 50 Fax: (212) 292 37 76

ile Türkiye Garanti Bankası A.Ş., Osmanlı Bankası A.Ş. ve Birleşik Türk Körfez Bankası A.Ş.'nin tüm şubeleri

**TEB YATIRIM MENKUL DEĞERLER A.Ş.**

Meclis-i Mebusan Cad. No: 53 80040 Fındıklı/İSTANBUL

Tel:(212) 292 03 93 Fax:(212) 292 03 97

ile Türk Ekonomi Bankası A.Ş.'nin tüm şubeleri,

**KOÇ MENKUL DEĞERLER A.Ş.**

Büyükdere Cad. Aygaz Han No:145/ 1 80300 Zincirlikuyu / İŞTANBUL

TEL: 0212 212 08 00 FAX: 0212 211 07 30

ve tüm şubeleri ile Koçbank A.Ş.'nin tüm şubeleri,

**YATIRIM FİNANSMAN MENKUL DEĞERLER A.Ş.**

Akmerkez B-3 Blok Kat:8 80600 Etiler / İSTANBUL

TEL: 0212 282 13 40 FAX: 0212 282 15 50

ve tüm şubeleri

**CAMIŞ MENKUL DEĞERLER A.Ş.**

Barbaros Bulvarı No:125 Cam Han Balmumcu/İSTANBUL

TEL: 0212 274 72 00 FAX: 0212 266 96 30/ 267 01 02

ve tüm şubeleri

**KENT YATIRIM VE MENKUL DEĞERLER A.Ş.**

Büyükdere Cad. No: 121 Ercan Han K:2 Gayrettepe/İSTANBUL

Tel: (212) 216 38 38 Fax: (212) 272 76 52

ve tüm şubeleri ile Kentbank A.Ş.'nin tüm şubeleri

**SINAİ YATIRIM MENKUL DEĞERLER A.Ş.**

Büyükdere Cad. No:129 80300 Esentepe/İSTANBUL  
TEL: 0212 213 15 75 / 213 13 83 FAX: 0212 213 12 99  
ve tüm şubeleri

**AK YATIRIM MENKUL DEĞERLER A.Ş**

İnönü Cad. No:80 Gümüşsuyu 80090 Taksim/İSTANBUL  
TEL: 0212 24 85 58 FAX: 0212 249 66 28  
ve tüm şubeleri ile Akbank T.A.Ş. 'nin tüm şubeleri,

**ECZACIBAŞI MENKUL DEĞERLER A.Ş.**

19 Mayıs Cad. Nova Baran İş Merkezi 80220 Şişli/İSTANBUL

TEL: 0212 234 35 01 FAX: 0212 230 65 44  
ve tüm şubeleri

**HAK MENKUL KIYMETLER A.Ş**

Cemil Bengü Cad. Hak İş Merkezi No:2 K:1 Çağlayan/İSTANBUL  
TEL: 0212 296 84 84 FAX: 0212 233 69 29/ 232 98 23  
ve tüm şubeleri

**OYAK MENKUL DEĞERLER A.Ş.**

Büyükdere Cad. Beytem Plaza K:9 80220 Şişli / İSTANBUL  
TEL: 0212 231 42 45 FAX: 0212 232 74 45  
Ve tüm şubeleri

**PARK-RAYMOND JAMES YATIRIM MENKUL DEĞERLER A.Ş.**

A. Nail Gönenli Sokak No:6 Etiler / İstanbul 80630  
Tel:(212) 287 40 04 Fax:(212) 287 59 10

**ZİRAAT YATIRIM MENKUL DEĞERLER A.Ş**

Hobyar Mahallesi Büyükpostane Cad.No:70 Eminönü/İSTANBUL  
TEL: 0212 514 00 44 FAX: 0212 514 07 10/ 514 06 30  
ve tüm şubeleri ile T.C Ziraat Bankası 'nin tüm şubeleri,

**ATA YATIRIM MENKUL KIYMETLER A.Ş.**

Emirhan Cad. No:145-A Atakule 80700 Balmumcu/İSTANBUL  
TEL: 0212 258 85 25 FAX: 0212 227 24 35  
ve tüm şubeleri

**TEKFEN MENKUL KIYMETLER A.Ş.**

Aytar Cad. Metro İşhanı No:10 Daire 8 80600 1. Levent / İSTANBUL

TEL: 0 212 283 55 90 FAX: 283 37 40

ve tüm şubeleri ile Tekfenbank A.Ş.'nin tüm şubeleri

**DEMİR YATIRIM MENKUL DEĞERLER A.Ş.**

Büyükdere Cad. Özsezen İş Merkezi K.No:122/B Esentepe/ İstanbul

Tel: (212) 216 26 66 Fax: (212) 267 30 37

ve Demirbank T.A.Ş.'nin tüm şubeleri

**KALKINMA MENKUL DEĞERLER A.Ş.**

Raşit Rıza Sokak No:3/2 80300 Mecidiyeköy / İSTANBUL

TEL: 0212 213 30 05 FAX: 0212 211 97 02

ve tüm şubeleri ile Türkiye Kalkınma Bankası A.Ş.'nin tüm şubeleri

**MNG MENKUL KIYMETLER YATIRIM A.Ş.**

Meclis-i Mebusan Cad. Dursun Han No:89/5 Salıpazarı /İstanbul

Tel:(212) 292 23 23 Fax:(212) 293 48 88

ve tüm şubeleri,

**RIVA MENKUL DEĞERLER A.Ş.**

Meydan Sokak Beybi Giz Plaza No:28 Kat:29 80670 Maslak /İSTANBUL

Tel : (212) 290 30 30 Fax : (212) 290 30 10

ve tüm şubeleri

**MEKSA MENKUL DEĞERLER A.Ş.**

Büyükdere cad. Fargo İş Merkezi 147/6 Zincirlikuyu/İSTANBUL

TEL: 0212 274 11 06 FAX: 0212 274 23 18

ve tüm şubeleri

**ALFA MENKUL DEĞERLER A.Ş.**

Akmerkez E3 Kulesi Kat:4 Nispetiye Cad.Ulus/İstanbul 80600

Tel:(212) 282 18 00 Fax:(212) 282 21 66

ve tüm şubeleri,

<b>10.</b>	<b>Pay Bedellerinin Yatırılacağı Banka Hesap No:</b>
	Türkiye İş Bankası A.Ş. Menkul Kıymetler Müdürlüğü nezdindeki 39041 nolu hesap.

<b>11.</b>	<b>HİSSE SENETLERİNİN TESLİMİ VE BEDELLERİNİN İADESİ:</b>
	<p>Hisse senetleri Şirket tarafından Sermaye Piyasası Kurulu'nun Seri:I, No:5 tebliğinde yer alan hükümlere uygun olarak bastırılarak Konsorsiyum Lideri'nin Takasbank'taki hesabına teslim edilecek ve dağıtım listesinin kesinleşmesini takip eden 5. günden itibaren başvuru yerlerinde talepleri karşılanan tasarruf sahiplerine teslim edilecektir.</p> <p>Karşılanamayan taleplere ilişkin paraların iadesi, dağıtım listesinin <b>ŞİRKET</b> ve <b>HİSSEDAR</b> tarafından onaylanarak kesinleşmesini takiben satışı gerçekleştiren konsorsiyum üyeleri tarafından aşağıda belirtilen başvuru yerlerinde yapılacaktır.</p>

<b>12.</b>	<b>Başvuruların Değerlendirilmesi :</b>
------------	---

Toplanan talepler her bir tahsis grubu için ayrı ayrı bir araya getirildikten sonra ortaya çıkan aynı adres bildiren mükerrer isimlerin talepleri aynı kurumdan yapılmışsa fazla olan talep kabul edilecek, az olan talep iptal edilerek dağıtım işlemine sokulmayacaktır. Farklı kurumlardan gelen aynı adres bildiren mükerrer isimlerin taleplerinde de az olan talep kabul edilmeyecektir. Farklı kurumlardan eşit miktarda mükerrer talep yapılmışsa veya yetersiz bilgi girişinden dolayı kararsız kalnan durumlarda, yüksek yüklenimde bulunan aracı kurumun listesindeki talep kabul edilecektir. Seri VIII. Tebliğ No:22 Ek: 1'de yer alan talep formuna göre içermesi gereken asgari bilgileri içermeyen kayıtlar da iptal edilerek dağıtıma dahil edilmeyecektir. Mükerrer ve eksikliği nedeniyle iptal edilen kayıtlar, talep listelerinden çıkarıldıktan sonra dağıtım işlemi aşağıdaki şekilde gerçekleştirilecektir.

Toplanan teklifler **İŞ YATIRIM** ve **EŞ LİDER** tarafından alım gücü yüksek yurtiçi bireysel yatırımcılar, yabancı kurumsal yatırımcılar, yerli kurumsal yatırımcılar, İş Bankası, Şişe Cam grubu çalışan ve emeklileri ile yurtiçi yatırımcılar için ayrı ayrı konsolide edildikten sonra, başvuru taleplerinin satışa sunulan hisse senedi miktarından az ya da eşit olması halinde, bütün talepler karşılanır. Taleplerin satışa sunulan hisse senedi miktarından fazla olması durumunda yurtiçi yatırımcılar için satışa sunulan toplam tutar talep eden yatırımcı sayısına bölünür ve bu suretle bulunan tutar ve altındaki alım talepleri karşılanır. Kalan tutar talebi kısmen karşılanmayan yatırımcı sayısına bölünerek aynı şekilde dağıtılır. Bu şekilde dağıtım işlemine satışa sunulan hisse senetlerinin tamamı dağıtılincaya kadar devam edilir. Dağıtım sonucunda ortaya çıkan miktarlar, miktar konusunda bir alt sınır koyan yatırımcılar açısından gözden geçirilir, ortaya çıkan miktarın bu alt sınırın altında kalması halinde yatırımcı isteğine uygun olarak listeden çıkarılır ve bu miktarlar tekrar dağıtıma tabi tutulur. Dağıtım hesaplamalarında küsurat ortaya çıkması durumunda küsurat tam'a iblağ edilerek talebi tamamen karşılanamayan yatırımcılar arasında **SODA** ve **ŞİŞE CAM**'nin uygun gördüğü şekilde dağıtım yapılır.

Yabancı kurumsal yatırımcılar, yerli kurumsal yatırımcılar, İş Bankası, Şişe Cam grubu çalışan ve emeklileri ile ilgili dağıtım kendilerine tahsis edilen miktarlar üzerinden toplanan taleplere göre ayrı ayrı ve yukarıdaki paragrafta belirtilen şekilde yapılacaktır.

**KONSORSİYUM ÜYELERİ**'nin alım gücü yüksek yurtiçi bireysel yatırımcılara tahsis edebilecekleri hisse senedi miktarı, kendi yüklenim tutarlarının % 20'si olacaktır. **KONSORSİYUM ÜYELERİ**, kendi tahsisat limitleri içerisinde kalmak şartıyla diledikleri alım gücü yüksek yurtiçi bireysel yatırımcılara (kendi kayıtlı müşterilerine ve/veya ilk defa gelen yatırımcılarına), diledikleri şekilde dağıtım yapmakta serbest olacaklardır. Talep toplama süresi içinde herhangi bir zamanda aracı kurumların kendi tahsisatları dolduğu anda yatırımcılarını uyarmaları gerekecektir. Bu konuda çıkan ihtilaflarda sorumluluk her aracı kurumun kendisinde olacaktır.

**İŞ YATIRIM** ve **EŞ LİDER** talep toplama süresinin bitimini izleyen en geç 2 işgünü içerisinde dağıtım listesini her bir tahsis grubu için ayrı ayrı kesinleştirerek **SODA** ve **ŞİŞE CAM**'a verir. **SODA** ve **ŞİŞE CAM**, dağıtım listelerini kendilerine teslim edildiği günü izleyen en geç 2 işgünü içinde onaylar ve onayımı yazılı olarak **İŞ YATIRIM**'a ve **EŞ LİDER**'e bildirir.

<b>13.</b>	<b>Halka Arzda İşlem Yasaklılar:</b>
	SPK Seri VIII No:22 Tebliği Ek Madde 1’de belirtildiği üzere sermaye piyasası araçlarının halka arzı yoluyla satışında sermaye piyasası araçlarını ihraç ve halka arz eden ihraççılar ile halka arza aracılık eden aracı kuruluşların yönetim kurulu başkanı ve üyeleri, kanuni denetçiler, murahhas müdürleri, genel müdür ve genel müdür yardımcıları ile bunların eşleri ile birinci ve ikinci derecede kan ve sıhri hısımları sözkonusu sermaye piyasası araçlarını doğrudan veya dolaylı olarak satın alamazlar.
<b>14.</b>	<b>İMKB’de işlem görme</b>
	Bu hisse senetlerinin, satış tamamlandıktan sonra İstanbul Menkul Kıymetler Borsası’nda işlem görebilmesi İstanbul Menkul Kıymetler Borsası mevzuatının ilgili hükümleri çerçevesinde İstanbul Menkul Kıymetler Borsası Yönetim Kurulu’nun vereceği olumlu karara bağlıdır.
<b>15.</b>	<b>Satışa Aracılık Edecek Kurum ve Aracılık Hizmetleri Hakkında Açıklama:</b>
	Satış İş Yatırım Menkul Değerler A.Ş. liderliğinde oluşturulacak konsorsiyum tarafından bakiyeyi yüklenim yöntemiyle gerçekleştirilecektir.

## V. MALİ TABLOLAR

1. Ortaklığın son 3 yıllık bilançoları:

AKTİF (Milyon TL)	31.12.1997 Denetlenmemiş	31.12.1998 Denetlenmemiş	31.12.1999 Denetlenmiş
<b>I. DÖNEN VARLIKLAR</b>	<b>8.741.904</b>	<b>20.731.242</b>	<b>32.327.958</b>
A. Hazır Değerler	95.463	203.077	27.795
1. Kasa	1.507	1.023	1.653
2. Bankalar	93.954	163.411	26.142
3. Diğer Hazır Değerler	2	38.643	
B. Menkul Kıymetler	54.425		
1. Hisse Senetleri			
2. Özel Kesim Tah.Sen.ve Bon.			
3. Kamu Kes.Tah.Senet ve Bon.	54.425		
4. Diğer Menkul Kıymetler			
5. Men.Kıy.Değ.Düşük.Karşı.(-)			
C. Kısa Vadeli Ticari Alacaklar	5.987.097	14.655.161	24.793.817
1. Alıcılar	5.986.857	14.654.765	(*) 24.793.581
2. Alacak Senetleri			
3. Verilen Depozito ve Teminat.	240	396	236
4. Diğer Kısa Vadeli Ticari Ala.			
5. Alacak Reeskontu (-)			
6. Şüpheli Alacaklar Karşılı.(-)			
D. Diğer Kısa Vadeli Alacaklar	42.972	246.509	641.427
1. Ortaklardan Alacaklar			
2. İştiraklerden Alacaklar		149.924	357.420
3. Bağlı Ortaklıklardan Alacak.			
4. Kısa Vadeli Diğer Alacaklar	42.972	96.585	284.007
5. Alacak Reeskontu (-)			
6. Şüpheli Alacak.Karşılığı (-)			
E. Stoklar	1.958.462.	4.460.152	5.704.751
1. İlk Madde ve Malzeme	1.460.915	2.172.331	2.708.970
2. Yan Mamuller	53.558	64.153	242.420
3. Ara Mamuller			
4. Mamuller	258.734	2.096.595	1.943.494
5. Emtia			168.306
6. Diğer Stoklar	24.966	29.904	
7. Stok Değ. Düşüklüğü Karş.(-)			
8. Verilen Sipariş Avansları	160.289	97.169	641.561
F. Diğer Dönen Varlıklar	603.485	1.166.343	1.160.168
<b>II. DURAN VARLIKLAR</b>	<b>17.505.990</b>	<b>22.625.987</b>	<b>24.925.291</b>
A. Uzun Vadeli Ticari Alacaklar	418	358	15
1. Alıcılar			
2. Alacak Senetleri			
3. Verilen Depoz. Ve Teminatlar	418	358	15
4. Diğer Uzun Vadeli Ticari Ala.			
5. Alacak Reeskontu (-)			
6. Şüpheli Alacaklar Karşılığı (-)			
B. Diğer Uzun Vadeli Alacaklar			
1. Ortaklardan Alacaklar			
2. İştiraklerden Alacaklar			
3. Bağlı Ortaklıklardan Alacaklar			
4. Uzun Vadeli Diğer Alacaklar			
5. Alacak Reeskontu (-)			
6. Şüpheli Alacaklar Karşılığı (-)			
C. Finansal Duran Varlıklar	10.191.147	8.871.613	5.502.836
1. Bağlı Menkul Kıymetler			453.245
2. Bağ.Men.Kıy.Değ.Düş.Karş.(-)			
3. İştirakler	8.943.189	8.664.519	5.049.101
4. İştiraklere Sermaye Taahh.(-)	(10.600)		



<b>AKTİF (Milyon TL)</b>	<b>31.12.1997 Denetlenmemiş</b>	<b>31.12.1998 Denetlenmemiş</b>	<b>31.12.1999 Denetlenmiş</b>
5. İştirakler Değer Düşük.Karş.(-)			
6. Bağlı Ortaklıklar	1.258.558	207.094	490
7. Bağ.Ortak.Ser.Taahhütleri (-)			
8. Bağlı Ortak.Değ.Düş.Karş. (-)			
9. Diğer Finansal Duran Varlık.			
<b>D. Maddi Duran Varlıklar</b>	<b>7.244.025</b>	<b>13.670.473</b>	<b>19.368.486</b>
1. Arazi ve Arsalar	254.187	286.387	286.387
2. Yerüstü ve Yeraltı Düzenleri	987.081	2.209.023	3.697.970
3. Binalar	1.826.495	3.431.286	5.376.507
4. Makina Tesis ve Cihazlar	15.468.075	28.609.654	41.974.323
5. Taşıt Araç ve Gereçleri	66.503	104.679	190.472
6. Döşeme ve Demirbaşlar	452.895	875.876	1.391.722
7. Diğer Maddi Duran Varlıklar			
8. Birikmiş Amortismanlar (-)	(13.788.301)	(23.062.189)	(36.044.460)
9. Yapılmakta Olan Yatırımlar	1.868.054	660.250	2.098.081
10. Verilen Sipariş Avansları	109.036	555.507	397.484
<b>E. Maddi Olmayan Duran Varlıklar</b>	<b>30.800</b>	<b>2.806</b>	<b>2.097</b>
1. Kuruluş ve Teşkilatlanma Gid.			
2. Haklar	121	2.626	1.962
3. Araştırma ve Geliştirme Gid.	30.679		
4. Diğ.Maddi Olmayan Dur. Var.		180	135
5. Verilen Avanslar			
<b>F. Diğer Duran Varlıklar</b>	<b>39.600</b>	<b>80.737</b>	<b>51.857</b>
<b>AKTİF VARLIKLAR TOPLAMI</b>	<b>26.247.894</b>	<b>43.357.229</b>	<b>57.253.249</b>

<b>PASİF (Milyon TL)</b>	<b>31.12.1997 Denetlenmemiş</b>	<b>31.12.1998 Denetlenmemiş</b>	<b>31.12.1999 Denetlenmiş</b>
<b>I. KISA VADELİ BORÇLAR</b>	<b>11.488.494</b>	<b>13.428.198</b>	<b>15.774.358</b>
<b>A. Finansal Borçlar</b>	<b>8.520.096</b>	<b>9.035.081</b>	<b>9.979.579</b>
1. Banka Kredileri ***	8.188.988	6.136.811	6.846.237
2. Uzun Vad.Kre.Anapa.Tak.ve F.	331.108	2.898.270	3.133.342
3. Tahvil Anapa.Tak.ve Faizleri			
4. Çıkarılmış Bonolar ve Senetler			
5. Diğer Finansal Borçlar			
<b>B. Ticari Borçlar</b>	<b>1.664.271</b>	<b>2.486.219</b>	<b>2.820.889</b>
1. Satıcılar	1.661.221	2.483.112	2.761.351
2. Borç Senetleri			
3. Alınan Depozito ve Teminatlar	2.734	2.618	58.936
4. Diğer Ticari Borçlar	316	489	602
5. Borç Reeskontu (-)			
<b>C. Diğer Kısa Vadeli Borçlar</b>	<b>465.145</b>	<b>1.482.701</b>	<b>1.704.264</b>
1. Ortaklara Borçlar		2.654	1.125
2. İştiraklere Borçlar			
3. Bağlı Ortaklıklara Borçlar			
4. Ödenecek Giderler			
5. Öde.Vergi Harç ve Diğ.Kesinti.	239.145	284.916	374.700
6. Erte.ve Taksit.Bağ.Devlet Ala.			
7. Kısa Vadeli Diğer Borçlar	226.000	1.195.131	1.328.439
8. Borç Reeskontu (-)			
<b>D. Alınan Sipariş Avansları</b>	<b>1.435</b>	<b>48.591</b>	<b>86.278</b>
<b>E. Borç ve Gider Karşılıkları</b>	<b>837.547</b>	<b>375.606</b>	<b>1.183.348</b>
1. Vergi Karşılıkları	742.753	367.369	1.080.222
2. Diğer Borç ve Gider Karşılıkları	94.795	8.237	(**) 103.126
<b>II. UZUN VADELİ BORÇLAR</b>	<b>2.945.084</b>	<b>7.264.955</b>	<b>11.692.048</b>
<b>A. Finansal Borçlar</b>	<b>2.575.996</b>	<b>6.895.867</b>	<b>9.166.467</b>
1. Banka Kredileri ****	2.575.996	6.895.867	9.166.467
2. Çıkarılmış Tahviller			
3. Çıkarılmış Diğer Menkul Kıy.			
4. Diğer Finansal Borçlar			
<b>B. Ticari Borçlar</b>			

PASİF (Milyon TL)	31.12.1997 Denetlenmemiş	31.12.1998 Denetlenmemiş	31.12.1999 Denetlenmiş
1. Satıcılar			
2. Borç Senetleri			
3. Alınan Depozito ve Teminatlar			
4. Diğer Ticari Borçlar			
5. Borç Reeskontu (-)			
C. Diğer Uzun Vadeli Borçlar			
1. Ortaklara Borçlar			
2. İştiraklere Borçlar			
3. Bağlı Ortaklıklara Borçlar			
4. Erte.ve Taksit.Bağ.Devlet Ala.			
5. Uzun Vadeli Diğer Borçlar			
6. Borç Reeskontu (-)			
D. Alınan Sipariş Avansları			
E. Borç ve Gider Karşılıkları	369.088	369.088	2.525.581
1. Kıdem Tazminatı Karşılıkları	369.088	369.088	2.525.581
2. Diğer Borç ve Gider Karşılıkları			
<b>III. ÖZ SERMAYE</b>	11.814.316	22.664.076	29.786.843
A. Sermaye	4.311.000	14.700.000	18.960.000
B. Sermaye Taahhütleri (-)			
C. Emisyon Primi			
D. Yeniden Değerleme Değer Artışı	2.384.528	3.926.600	6.333.673
1. Duran Varlıklar. Değer Artışı	1.319.065	3.916.726	6.332.827
2. İştiraklerdeki Değer Artışı	1.065.463	9.874	846
3. Borsada Oluşan Değer Artışı			
E. Yedekler	1.445.201	1.963.535	1.716.150
1. Yasal Yedekler	559.256	1.189.319	1.407.349
2. Statü Yedekleri			
3. Özel Yedekler	717.185	218.171	4.371
4. Olağanüstü Yedek	168.760	212.519	304.430
5. Maliyet Artış Fonu			
6. Serma. Ekle. İştirak Hisse. Ve Gayrimenkul Satış Kazançları		343.526	
7. Geçmiş Yıl Karı			
F. Net Dönem Karı	3.673.587	2.073.941	2.777.020
G. Dönem Zararı (-)			
H. Geçmiş Yıllar Zararları (-)			
1. ... Yılı Zararı			
2. ... Yılı Zararı			
<b>PASİF VARLIKLAR TOPLAMI</b>	26.247.894	43.357.229	57.253.249

(\*) 120 Hs. 11.979.373 130 Hs. 12.814.208

(\*\*) Haberleşme 2.912 - Kredi Faiz Karşılığı 98.554 - Diğer 1.660

(\*\*\*) **Şirket Tarafından Kullanılarak Grup Şirketlerine Aktarılan Krediler**

Şirket tarafından alınıp grup içi diğer şirketlere(Cam Pazarlama A.Ş.) devredilen kredilerin tutarı 31.12.1999 tarihi itibarıyla tutarı 5.517.857 milyon TL.'dir. 31.12.1999 tarihi itibarıyla 15.814.713 milyon TL. olan finansman giderlerinin 2.424.133 milyon TL.'lık kısmı, aktarılan kredilerden kaynaklanan finansman giderlerinden oluşmaktadır.

Aktarılan kredilerin Şirket'e maliyeti (faiz oranları) TL. cinsinden krediler için %45-55 oranında, Euro krediler için %7,2-%11 oranında, Alman Markı kredileri için %11,6 ve Amerikan Doları krediler için %6-%11 dir. Şirket'in kendisinin kullanıp grup şirketlerine aktardığı kredilere ilişkin olarak katlandığı maliyetlerin (faiz, kur farkı v.s.) grup şirketlerine yansıtılmasında uygulanan faiz oranı katlandığı maliyetle bire-bir olmayıp, Şişecam Topluluğunun aylık ortalama finansman yüküne göre hesaplanmaktadır. Sermaye piyasası kurulunca şirket tarafından kullanılarak grup şirketlerine aktarılan kredilerin maliyeti kredinin aktarıldığı şirketlere birebir yansıtılması gerektiği şirkete bildirilmiştir.

(\*\*\*\*) **J.P.Morgan Securities Aracılığıyla Temin Edilen Uzun vadeli Borç**

Şirket J.P. Morgan Securities aracılığıyla yurt dışındaki kurumsal yatırımcılardan temin ettiği 16 milyon USD tutarındaki borç tutarını 400 “Uzun Vadeli Banka Kredileri” hesap kaleminde, sözkonusu kredinin tahakkuk eden faizlerini ise 303 “Uzun Vadeli Kredilerin Ana Para Taksit ve Faizleri” hesap kaleminde takip etmektedir. 31.12.1999 tarihi itibarıyla J.P.Morgan Securities aracılığıyla temin edilen borcun TL cinsinden tutarı 8.683.307.144.240 TL, tahakkuk eden faizlerinin TL cinsinden tutarı ise 446.530.947.089 TL’dir.

Sözkonusu fon, ana parası 2,5 yılı ödemesiz olmak üzere 6 yıl vadeli. Başlangıçta kredinin bir bölümü sabit faizli bir bölümü de değişken faizli olarak öngörülmüş, ancak J.P.Morgan Securities ile yapılan swap anlaşması ile kredi faizinin %9.,75 olarak belirlenmiş, sözleşmenin teminatı olarak hatır senedi ihdas edilmiştir.

2.	Ortaklığın son 3 yıllık gelir tabloları:		
(Milyon TL)	31.12.1997 Denetlenmemiş	31.12.1998 Denetlenmemiş	31.12.1999 Denetlenmiş
<b>A. BRÜT SATIŞLAR</b>	22.394.029	39.065.439	65.397.207
1. Yurtiçi Satışlar	15.641.787	21.197.084	25.929.958
2. Yurtdışı Satışlar	6.689.245	17.861.495	39.467.249
3. Diğer Satışlar	62.997	6.860	
<b>B. SATIŞLARDAN İNDİRİMLER (-)</b>	(1.044.330)	(2.056.706)	(3.256.908)
1. Satışlar İadeler (-)			
2. Satış İskontoları (-)	(533.560)	(525.354)	(864.721)
3. Diğer İndirimler (-)	(510.770)	(1.531.352)	(2.392.187)
<b>C. NET SATIŞLAR</b>	21.349.699	37.008.733	62.140.299
<b>D. SATIŞLARIN MALİYETİ (-)</b>	(14.309.577)	(27.509.613)	(44.661.028)
BRÜT SATIŞ KARI veya ZARARI	7.040.122	9.499.120	17.479.271
<b>E. FAALİYET GİDERLERİ (-)</b>	(2.674.236)	(5.946.474)	(13.207.282)
1. Araştırma ve Geliştirme Gid. (-)	(70.369)	(137.580)	(554.505)
2. Pazar., Satış ve Dağıtım Gid. (-)	(1.452.120)	(3.453.992)	(6.561.015)
3. Genel Yönetim Giderleri (-)	(1.151.747)	(2.354.902)	(6.091.762)
ESAS FAALİ.KARI veya ZARARI	4.365.886	3.552.646	4.271.989
<b>F. DİĞER FAAL.GEL.VE KARLAR *</b>	4.818.495	8.276.438	15.061.752
1. İştiraklerden Temettü Gelirleri	482.961	320.630	105.707
2. Bağlı Ortaklıklardan Temettü Gel.			43.129
3. Faiz ve Diğer Temettü Gelirleri ****	3.947.552	6.856.493	9.443.023
4. Faaliyet.İlgili Diğer Gel.ve Karlar **	387.982	1.099.315	5.469.893
<b>G. DİĞER FAAL.GİD.VE ZARAR.(-)</b>	(14.417)	(94.396)	(141.895)
<b>H. FİNANSMAN GİDERLERİ (-)</b>	(4.646.619)	(8.712.127)	(15.814.714)
1. Kısa Vadeli Borçlanma Gider. (-)	(1.813.848)	(3.347.430)	(5.000.944)
2. Uzun Vadeli Borçlanma Gider. (-)	(2.832.771)	(5.364.697)	(10.813.770)
FAALİYET KARI veya ZARARI	4.523.345	3.022.561	3.377.132
<b>I. OLAĞANÜSTÜ GELİR. VE KARLAR</b>	26.291	69.182	821.258
1. Konusu Kalmayan Karşılıklar			
2. Önceki Dönem Gelir ve Karları ***	21	1.269	650.408
3. Diğer Olağanüstü Gelir.ve Karlar	26.270	67.913	170.850
<b>J. OLAĞANÜSTÜ GİD.VE ZARAR. (-)</b>	(133.296)	(650.433)	(341.148)
1. Çalışmayan Kısım Gid.ve Zar. (-)	(47.909)	(520.871)	(151.996)
2. Önceki Dönem Gid.ve Zarar. (-)		(165)	(5.297)
3. Diğer Olağanüstü Gid.ve Zar. (-)	(85.387)	(129.397)	(183.855)
DÖNEM KARI veya ZARARI	4.416.340	2.441.310	3.857.242
<b>K. ÖDE.VERGİ VE DİĞ.YAS.YÜKÜM.</b>	(742.753)	(367.369)	(1.080.222)
NET DÖNEM KARI veya ZARARI	3.673.587	2.073.941	2.777.020

\* 1999 yılında grup şirketlerine yapılan iştirak satışlarından doğan toplam 1.905.375 milyon TL tutarındaki iştirak satış karı, gelir tablosunda “Faaliyetle İlgili Diğer Gelir ve Karlar” hesabında gösterilmiştir. Şirket’in gerçekleştirdiği iştirak satışlarına ilişkin tutar nakden tahsil edilmemiş olup, Cam Pazarlama’dan ticari olmayan alacak olarak

kaydedilmiştir. 31.01.2000 tarihinde sözkonusu alacağın valörü geldiğinden, bu alacağa faiz hesaplanmaya başlamıştır.

\*\* 1999 yılı gelir tablosunda görülen 5.469.893 milyon TL. tutarındaki “Faaliyetle İlgili Diğer Gelir ve Karlar”ın 1.723.848 milyon TL.’lık kısmı yukarıda “Önceki Dönem Gelir ve Karları” bölümünde açıklandığı üzere, Bulgar Sodi firmasında Şirket’in üretim ortaklığı çerçevesinde Cam Pazarlama A.Ş. tarafından Şirket adına ithal edilerek (teşvikli soda ithalatı yapma olanağı olması nedeniyle) topluluk içi firmalara satılan ağır sodanın karlılığından(satış hasılatı ile maliyeti arasındaki fark) oluşmaktadır.

### \*\*\* Önceki Dönem Gelir ve Karları

Şirket, 1997 yılında Belçikalı Solvay firması ve Avrupa Kalkınma Bankası(EBRD) ile birlikte, özelleştirilen Bulgar Sodi Fabrikasının %60 hissesini satın almıştır. Bu üç kurum Sodi’nin sermayesinin %67’sine sahiptir. EBRD finansal ortak olup, Solvay ve Şirket arasında üretim ortaklığı bulunmaktadır.

Bu üretim ortaklığı çerçevesinde ortaklardan Solvay üretilen malın %75’ini, Şirket ise %25’ini çekmek zorundadır. Üretim miktarı ise her iki ortağın talebinin toplamına eşittir. Eğer taraflardan birisi kotasından eksik çekerse aradaki fark için karşı tarafa ton başına 35 DM ceza ödemek zorundadır. Cezalar, üçer aylık dönemler itibarıyla eksik çekişler üzerinden hesaplanacak, ancak 1998 ve 1999 yılları için hesaplama yıllık bazda yapılacaktır.

Sözkonusu ilişkide Şirket lehine oluşan ceza gelirleri, gelir tablosunda “Önceki Dönem Gelir ve Karları” hesabına kaydedilmektedir.

Şirket’in 1999 yılı gelir tablosunda yer alan 650.408 milyon TL. tutarındaki “Önceki Dönem Gelir ve Karları” kalemi içerisinde yer alan ve sözkonusu ilişkiden kaynaklanan gelirlerin toplamı 648.457 milyon TL. olup, dağılımı aşağıda verilmiştir:

Önceki Dönem Gelir ve Karları	Tutar(Milyon TL.)
Sodi Fiyat Ayarlaması (1.182.907 DM)(*)	248.211
1998 Solvay Sodasının Eksik Çekimi Cezası (1.201.530 DM)	263.405
1998 Solvay Sodasının Eksik çekimi Cezası (493.712 DM)	136.841
<b>TOPLAM</b>	<b>648.457</b>

(\*) Solvay Sodi’den ithal edilen soda fiyatı, bir önceki 3 aylık maliyete göre fatura edilmekte, fiili hesaplamada ise çıkan farka göre lehte veya aleyhte fiyat farkı oluşmaktadır. Bu tutar, lehte oluşan fiyat farkıdır.

### \*\*\*\* Faiz ve Diğer Temettü Gelirleri

31.12.1999 itibariyle 9.443.022 Milyon TL olan kalemin ayrıntılı dökümü şu şekildedir:	
ŞİRKET ADI	TUTAR MİLYON TL
CAMSAR A.Ş.	6.895.209
OXYVİT KİMYA SAN.A.Ş.	234.893
CAMIŞ JERSEY LTD.	50.827
KROMSAN FABRİKASI (*)	2.254.231
<u>TOPLULUK DIŞI</u>	<u>7.862</u>
<b>TOPLAM</b>	<b>9.443.022</b>

(\*) Aynı tutar Kromsan Fabrikası kayıtlarında finansman gideri olarak görülmektedir.

3.	Ortaklığın son üç yıllık kar dağıtım tabloları		
	1997	1998	1999
<b>TİCARİ KAR</b>	4.416.339	2.441.309	3.857.243
(+) Kanunen Kabul Edilm.Gid.	97.471	107.996	2.732.689
(+) Finansman Fonu	513.700		
(-) Finansman Fonu			
(-) Zarar Mahsubu			
(-) Yatırım İndirimi	(4.522.701)	(2.228.675)	(6.546.803)
(-) İştirak Kazançları İst.	(482.961)	(320.630)	(43.129)
(-) İhracat Gelir İndirimi	(21.848)		
<b>MALİ KAR</b>			
a) Dönem Karı			
b) Geçmiş Yıllar Zararı			
c) Ödenecek Vergiler	(742.753)	(367.369)	(1.080.222)
-Kurumlar Vergisi			
-Gelir Vergisi Kesintisi	(675.230)	(333.972)	(982.020)
-Diğer Vergi Vb.	(67.523)	(33.397)	(98.202)
d) Birinci Yasal Yedek Akçe	(220.817)	(103.697)	(138.851)
e) Dağıtılabilir Dönem Karı	3.966.470	1.970.243	2.638.169
f) Ortaklara Birinci Temettü	(215.550)	(735.000)	(948.000)
g) Memur ve İşçilere Temettü			
h) Yönetim Kuruluna Temettü			
İ) Ortaklara İkinci Temettü	(*) (3.297.915)	(1.029.000)	(568.800)
j) İkinci Tertip Yasal Yedek	(409.246)	(114.333)	(63.200)
k) Statü Yedekleri			
l) Özel Yedekler			
m) Olağanüstü Yedek	(43.758)	(91.910)	(1.058.169)

(\*) İkinci olağanüstü Genel Kurul toplantısında olağanüstü yedek akçelerden dağıtım kararı alınması

### 1997 Yılı Karının Dağıtımı

Şirket'in 30.3.1998 tarihinde yapılan 1997 yılı olağan genel kurul toplantısında, 1997 yılının ait 4.416.339.302.097 TL. tutarındaki karın aşağıdaki şekilde dağıtılması kararlaştırılmıştır:

	(TL.)
Dönem Karı	4.416.339.302.097
Ödenecek Vergi ve Yasal Kesintiler	(742.752.711.977)
Net Kar	3.673.586.590.120
1.Tertip Yedek Akçe	220.816.965.105
Önceki Dönemde Ayrılan Finansman Fonu(+)	513.700.000.000
Net dağıtılabilir Dönem Karı	3.966.469.625.015
1.Temettü (4.311.000.000.000x%5) (a)	215.550.000.000
2.Temettü (b)	215.550.000.000
<b>Toplam Temettü(%10)(a+b)</b>	<b>431.100.000.000</b>
2.Tertip Yedek Akçe	23.950.000.000
<b>Olağanüstü Yedek Akçe</b>	<b>3.511.419.625.015</b>

Şirket yönetim kurulu 2.7.1998 tarihinde toplanarak, tevsiat yatırımları ve Bulgaristan'da kurulu Solvay-Sodi JSCO Fabrikasına iştirak nedeniyle artan yabancı kaynakların yarattığı finansman yükünü karşılamak amacıyla 30.3.1998 tarihli genel kurul kararı gereği 1997 yılı karından dağıtılmayarak olağanüstü yedek akçeye ayrılan tutardan, Şirket iştirak portföyünden T.İş Bankası A.Ş.'ne satılan

iştirak hisselerinden elde edilen nakdin yarattığı olumluluk dikkate alınarak, 3.082.365.000.000 TL.'nin ortaklara dağıtılmasına, bu hususu görüşmek üzere genel kurulun 31.7.1998 tarihinde toplantıya çağrılmasına karar verilmiştir.

31.7.1998 tarihinde gerçekleştirilen olağanüstü genel kurul toplantısında, 1997 yılı karından daha önce olağanüstü yedek akçe olarak ayrılmış olan tutardan 3.082.365.000.000 TL.'nin temettü olarak 31.7.1998 tarihinden itibaren ödenmesini kararlaştırmıştır.

Böylece 1997 yılı karından ortaklara 1. ve 2.temettü olarak toplam 3.513.465.000.000 TL. tutarında kar payı dağıtılmıştır.

<b>4. Geçmiş 3 Yıl ve Ara Mali Döneme İlişkin Kaynak Kullanım Tablosu</b>	<b>1997</b>	<b>1998</b>	<b>1999</b>
<b>KAYNAKLAR</b>			
Faaliyet Karından Sağlanan Kaynak	<b>7.111.532</b>	<b>9.595.689</b>	<b>9.907.708</b>
Olağanüstü Kardan Sağlanan Kaynak	<b>24.768</b>	<b>69.182</b>	<b>821.258</b>
Dönen Varlık Tutarında Azalış			
Duran Varlık Tutarında Azalış			
Kısa Vadeli Borçlarda Artış	<b>7.754.785</b>	<b>1.717.530</b>	<b>814.212</b>
Uzun Vadeli Borçlarda Artış	<b>2.108.821</b>	<b>4.319.871</b>	<b>2.270.599</b>
Sermaye Artırımı		<b>4.311.000</b>	
Emisyon Primi		<b>2.870.520</b>	
<b>KULLANIMLAR</b>			
Faaliyet Zararı Nedeniyle Kullanım			
Olağanüstü Zarar Nedeniyle Kullanım	<b>132.155</b>	<b>581.558</b>	<b>327.969</b>
Ödenen Vergi ve Benzerleri	<b>1.046.958</b>	<b>742.753</b>	<b>367.369</b>
Ödenen Temettü	<b>1.750.320</b>	<b>3.513.465</b>	<b>1.764.000</b>
Dönen Varlık Tutarında Artış	<b>2.496.614</b>	<b>11.990.099</b>	<b>10.976.240</b>
Duran Varlık Tutarında Artış	<b>11.573.859</b>	<b>6.055.917</b>	<b>378.199</b>
Kısa Vadeli Borçlarda Azalış			
Uzun Vadeli Borçlarda Azalış			
Sermayede Azalış			
<b>NET İŞLET. SERMAYESİNDE DEĞİŞ.</b>	<b>(5.114.385)</b>	<b>10.049.635</b>	<b>9.250.556</b>

## **VI. MALİ TABLOLARA İLİŞKİN AÇIKLAMALAR**

Şirket bünyesinde Soda Fabrikası ve Kromsan Krom Bileşikleri Fabrikası olmak üzere iki ayrı fabrika bulunmaktadır. Muhasebe kayıtları her fabrika bünyesinde ayrı ayrı tutulmakta ve bilanço tarihleri itibariyle mizan bazında konsolide edilmektedir.

		<b>1997</b>	<b>1998</b>	<b>1999</b>
<b>1.</b>	Amortisman Giderleri	<b>2.429.594</b>	<b>6.050.233</b>	<b>6.132.156</b>
	Satışların Maliyeti İçinde	<b>2.300.693</b>	<b>5.836.513</b>	<b>5.915.868</b>
	Genel Yönetim Giderleri İçinde	<b>128.901</b>	<b>213.720</b>	<b>216.288</b>

<b>2.</b>	<b>Dönemin tüm amortisman giderleri ile itfa ve tükenme payları</b>			
	<b>A)</b> Amortisman giderleri :			<b>6.131.447</b>

	<b>Aa)</b>	Normal amortisman giderleri :	(*)	4.183.201
	<b>Ab)</b>	Yeniden değerlemeden doğan amortisman giderleri :		1.948.246
	<b>B)</b>	İtfa ve tükenme payları :		709
		<b>TOPLAM</b>		6.132.156
		<b>Önceki Dönemin tüm amortisman giderleri ile itfa ve tükenme payları</b>		
	<b>A)</b>	Amortisman giderleri :		6.049.524
	<b>Aa)</b>	Normal amortisman giderleri :		5.002.923
	<b>Ab)</b>	Yeniden değerlemeden doğan amortisman giderleri :		1.046.601
	<b>B)</b>	İtfa ve tükenme payları :		709
		<b>TOPLAM</b>		6.050.233

(\*) 1998 ve önceki yıllar için hızlandırılmış amortisman uygulanmış, 1999 yılında aktifleştirilen sabit kıymetler için ise normal amortisman uygulanmış olup giderlerimiz 1.191.144 Mio.Tl. azalmıştır.

### Şirket'in Amortisman Yönteminde 1999 Yılında Yapılan Değişiklik

#### Amortisman Giderleri

Şirket 1998 yılı ve önceki yıllarda aktife giren kıymetler için azalan bakiyeler amortisman yöntemini kullanırken 1999 yılında aktife giren sabit kıymetler için normal amortisman yöntemini kullanmaya başlamıştır. Bu değişiklik sonucunda amortisman giderleri 1999 yılında 1.191.144 milyon TL tutarında azalmıştır.

		1997	1998	1999
<b>3.</b>	<b>Reeskont ve Karşılık giderleri</b>			
	<b>Kıdem Tazminatı Karşılığı</b>			<b>2.156.493</b>
	<b>TOPLAM</b>			

<b>4.</b>	<b>Finansman Giderleri ve Kur Farkları</b>	<b>(MİO TL)</b>
-----------	--	-----------------

<b>I</b>	<b>Finansman Giderlerinden Kaynaklanan</b>	1997	1998	1999
<b>A</b>	Üretim maliyetine verilenler			
	<i>Aa</i> SMM'ne verilenler			
	<i>Ab</i> Stoklarda Kalan			
<b>B</b>	Sabit varlıkların mal. Verilenler:	100.235	321.927	74.106
<b>C</b>	Doğrudan gider yazılanlar	2.127.022	4.240.453	6.024.257
	<b>TOPLAM</b>	<b>2.227.257</b>	<b>4.562.380</b>	<b>6.098.363</b>
<b>II</b>	<b>Kur Farkından Kaynaklanan</b>	1997	1998	1999
<b>A</b>	Üretim maliyetine verilenler			
	<i>Aa</i> SMM'ne verilenler			
	<i>Ab</i> Stoklarda Kalan			
<b>B</b>	Sabit varlıkların mal. Verilenler:	637.681	1.044.189	358.662
<b>C</b>	Doğrudan gider yazılanlar	2.519.597	4.471.673	9.790.456
	<b>TOPLAM</b>	<b>3.157.278</b>	<b>5.515.862</b>	<b>10.149.115</b>
<b>III</b>	<b>GENEL (I+II)</b>	1997	1998	1999



<b>A</b>		Üretim maliyetine verilenler			
	<i>Aa</i>	SMM'ne verilenler			
	<i>Ab</i>	Stoklarda Kalan			
<b>B</b>		Sabit varlıkların mal. Verilenler:	737.916	1.366.116	432.768
<b>C</b>		Doğrudan gider yazılanlar	4.646.619	8.712.126	15.814.713
		<b>GENEL TOPLAM</b>	<b>5.384.535</b>	<b>10.078.242</b>	<b>16.247.478</b>

		<b>1997</b>	<b>1998</b>	<b>1999</b>
5. Ayrılması Gereken Toplam Kıdem Tazminatı Karş.		<b>1.480.362</b>	<b>2.889.487</b>	<b>4.695.321</b>
6. Ayrılan Kıdem Tazminat Karş.		<b>369.088</b>		<b>2.525.581</b>
7. Ödenen Kıdem Tazminat Karş.				
8. Ödenmesi Geciken Sig. Prim Borçl.				
9. Personel Giderleri		<b>2.607.674</b>	<b>5.461.784</b>	<b>9.438.025</b>
		<b>1997</b>	<b>1998</b>	<b>1999</b>
10. A. Stok değerlendirme yöntemi/ Yöntemleri hakkında bilgi: ( <i>Varsa son üç Yıllık dönemde meydana gelen Değişikliklerin gerekçesi</i> )		<b>LIFO ve Aylık Ortalama</b>	<b>LIFO ve Aylık Ortalama</b>	<b>LIFO ve Aylık Ortalama</b>
<i>B. Değişikliklerin Parasal Etkisi</i>		-	-	-

**31/12./1999 tarihi itibarıyla;**

<b>11.</b>	<b>Aktif değerler üzerinde mevcut bulunan toplam ipotek veya teminat tutarları</b>							
	<b>İpotek/ Teminat (İ/T)</b>	<b>İpotek ise Derecesi</b>	<b>Kime Verildiği</b>	<b>Ne İçin Verildiği</b>	<b>İpotek Tescil Tarihi</b>	<b>Fek Edileceği Tarih</b>	<b>Döviz Cinsi</b>	<b>Tutarı (TL)</b>
	İ	1	T. İş Bankası	Kredi	19.07.1994	Süresiz	-	170.000.000
	İ	2	Sanayii Yatırım ve Kredi Bankası	Kredi	14.01.1975	Süresiz	-	42.000.000
	İ	3	Sanayii Yatırım ve Kredi Bankası	Kredi	08.04.1975	Süresiz	-	21.000.000
	İ	4	T. İş Bankası	Kredi	30.05.1975	Süresiz	-	58.300.000
	İ	5	T. İş Bankası	Kredi	17.05.1978	Süresiz	-	706.000.000
	İ	6	T. İş Bankası	Kredi	01.06.1978	Süresiz	-	367.000.000
	İ	7	T. İş Bankası	Kredi	03.10.1979	Süresiz	-	245.700.000
	İ	8	T. İş Bankası	Kredi	14.03.1980	Süresiz	-	1.450.000.000
	İ	1	T. İş Bankası	Kredi	10.06.1983	Süresiz	-	8.000.000.000
	İ	2	T. İş Bankası	Kredi	24.08.1984	Süresiz	-	3.000.000.000
	İ	3	T. İş Bankası	Kredi	08.05.1985	Süresiz	-	3.000.000.000
	İ	5	T. İş Bankası	Kredi	08.05.1985	Süresiz	-	71.000.000
	<b>TOPLAM</b>							<b>17.131.000.000</b>

<b>12.</b>	<b>Aktif değerlerin toplam sigorta tutarları</b>

	<b>Sigortalanan Aktifin Cinsi</b>	<b>Sigortalayan Şirket</b>	<b>Sigortaya Esas Alınan Tutar (Milyon TL)</b>	<b>Aktifte Kayıtlı Tutarı</b>	<b>Sigorta Başlangıç Tarihi</b>	<b>Sigorta Bitiş Tarihi</b>
	33 RT 658	Anadolu Sig.	1.200	0	17.04.1999	17.04.2000
	33 TT 024	Anadolu Sig.	6.560	0	16.09.1999	09.02.2000
	33 FV 559	Anadolu Sig.	1.700	0	01.01.1999	01.01.2000
	İş.Makinası	Anadolu Sig.	1.700	0	01.01.1999	01.01.2000
	İş.Makinası	Anadolu Sig.	2.050	0	09.01.1999	09.01.2000
	Forklift	Anadolu Sig.	1.950	0	09.01.1999	09.01.2000
	Forklift	Anadolu Sig.	1.550	0	09.01.1999	09.01.2000
	33 RR 954	Anadolu Sig.	1.591	0	09.01.1999	09.01.2000
	33 TC 252	Anadolu Sig.	1.880	0	31.12.1999	31.12.2000
	33 HH 586	Anadolu Sig.	2.770	0	16.01.1999	16.01.2000
	Traktör	Anadolu Sig.	994	0	16..01.1999	16.01.2000
	33 SD 362	Anadolu Sig.	4.574	0	15.01.1999	15.01.2000
	33 FH 055	Anadolu Sig.	2.800	0	01.01.1999	01.01.2000
	33 TF 465	Anadolu Sig.	2.060	0	01.07.1999	01.07.2000
	33 TF 466	Anadolu Sig.	2.060	0	01.07.1999	01.07.2000
	34 V 6397	Anadolu Sig.	1.930	0	11.11.1999	11.11.2000
	33 SD 361	Anadolu Sig.	4.574	0	16.09.1999	15.01.2000
	33 FA 893	Anadolu Sig.	2.500	0	04.07.1999	04.07.2000
	33 FA 852	Anadolu Sig.	2.500	0	04.07.1999	04.07.2000
	33 FA 859	Anadolu Sig.	2.500	0	04.07.1999	04.07.2000
	33 FA 895	Anadolu Sig.	2.500	0	04.07.1999	04.07.2000
	33 FA 896	Anadolu Sig.	2.500	0	04.07.1999	04.07.2000
	33 HP 607	Anadolu Sig.	2.890	0	31.10.1999	31.10.2000
	33 SL 052	Anadolu Sig.	3.440	0	17.11.1999	17.11.2000
	33 SP 772	Anadolu Sig.	7.900	1.955	24.07.1999	24.07.2000
	34 AJ 786	Anadolu Sig.	6.500	3.529	04.08.1999	04.08.2000
	33 SS 614	Anadolu Sig.	3.440	0	17.11.1999	17.11.2000
	33 RT 908	Anadolu Sig.	6.110	1.715	18.11.1999	18.11.2000
	33 AH 682	Anadolu Sig.	6.700	2.023	25.11.1999	25.11.2000
	33 B 1868	Anadolu Sig.	4.220	849	16.09.1999	30.06.2000
	34 ZK 0547	Anadolu Sig.	6.675	5.867	17.08.1999	17.08.2000
	34 ZK 0548	Anadolu Sig.	6.675	6.105	17.08.1999	17.08.2000
	34 UY 7357	Anadolu Sig.	4.760	4.020	13.04.1999	13.04.2000
	34 ZK 0014	Anadolu Sig.	5.360	4.828	16.09.1999	20.07.2000
	33 B 3242	Anadolu Sig.	10.540	0	31.07.1999	31.07.2000
	Forklift	Anadolu Sig.	1.200	0	16.09.1999	17.08.2000
	33 TC 251	Anadolu Sig.	2.992	0	10.11.1999	10.11.2000
	33 TE 153	Anadolu Sig.	1.700	0	11.04.1999	11.04.2000
	33 TH 541	Anadolu Sig.	2.364	0	01.01.1999	01.01.2000
	33 ER 107	Anadolu Sig.	7.077	1.836	09.01.1999	09.01.2000
	33 TE 154	Anadolu Sig.	2.040	0	11.04.1999	11.04.2000
	33 RL 220	Anadolu Sig.	3.170	2.458	05.07.1999	05.07.2000
	33 RP 717	Anadolu Sig.	2.790	0	10.11.1999	10.11.2000
	Forklift	Anadolu Sig.	1.200	0	16.09.1999	01.01.2000
	33 FV 561	Anadolu Sig.	660	708	16.09.1999	01.01.2000

	Binalar	Anadolu Sig.	17.000.000	3.231.856	01.01.1999	01.01.2000
	Binalar	Anadolu Sig.	56.000	64.076	09.07.1999	09.07.2000
	Lojmanlar	Anadolu Sig.	18.000	45.117	01.01.1999	01.01.2000
	Makina Tesisat	Anadolu Sig.	2.400.000	6.993.444	01.01.1999	01.01.2000
	Makina Tesisat	Anadolu Sig.	12.000.000	6.059.441	01.01.1999	01.01.2000
	Demirbaşlar	Anadolu Sig.	140.000	864	09.07.1999	09.07.2000
	Demirbaşlar	Anadolu Sig.	8.000	136.626	01.01.1999	01.01.2000
	Emtia	Anadolu Sig.	8.000	1.548.973	01.01.1999	01.01.2000
	Montaj İşleri	Anadolu Sig.	4.726.354		12.03.1999	12.11.2001
	<b>TOPLAM</b>		<b>36.511.200</b>	<b>18.116.290</b>		

<b>13. Alacaklar için alınmış olan ipotek ve diğer teminatların toplam tutarı</b>								
	İpotek/ Teminatlar (İ/T)	İpotek ise derecesi	Kimden aldığı	İpotek Tescil Tarihi	Fek edileceği tarih	Tutar Mio TL	Döviz Cinsi	Belirtmek istenen diğer hususlar
	T		Muhtelif Firmalar		Süresiz	1.025.689	461.301\$ 988.600DM	Döviz bazlı alınan tem. mekt. Yıl sonu TCMB. Alış kuru ile değerlendirilene k TL tutara dahil edilmiştir.
	T		Muh.Fir		Süresiz	58.936		Nakit Teminat
	<b>TOPLAM</b>					<b>1.084.625</b>		

**14-DÜZELTME**

<b>14. Pasifte yer almayan taahhütlerin toplam tutarı</b>								
	Taahhüt Cinsi	Taahhüdün Başlangıç Tarihi	Taahhüdün Sona Erme Tarihi	Süresi	Taahhüdün Verilme Nedeni	Kime Verildiği	Tutar	Döviz Cinsi
	İhracat Taahhüdü	24.02.1998	31.12.1999	5 YIL	Teşviklerden yararlanmak için	Hazine Müsteşarlığı	200.000	\$
	İhracat Taahhüdü	01.01.1999	30.06.2000	2 YIL	Teşviklerden yararlanmak için	Hazine Müsteşarlığı	10.000	\$
	İhracat Taahhüdü	18.03.1997	31.12.2000	5 YIL	Teşviklerden yararlanmak için	Hazine Müsteşarlığı	200.000	\$
	İhracat Taahhüdü	09.12.1998	31.12.2001	5 YIL	Teşviklerden yararlanmak için	Hazine Müsteşarlığı	10.000	\$
	<b>TOPLAM</b>						420.000	\$

<b>15. Bankalardaki mevduatın bloke olanına ilişkin tutarlar :</b>	<b>YOK</b>
--	------------

<b>16.</b>	<b>Seri:XI, No:1 Tebliği'nin 1 no.lu ekinde belirtilen bilanço tarihinden sonra ortaya çıkan ve açıklamayı gerektiren hususlar:</b>	<b>(YOK)</b>
<b>A</b>	<b>Düzeltilme Gerektiren Hususlar</b>	<b>(YOK)</b>

<b>Aa)</b>	Bilanço tarihinden sonra ortaya çıkarılan muhasebe hata ve hileleri		<b>(YOK)</b>
	<b>Konusu</b>	<b>Tutar</b>	<b>Açıklama</b>
<b>Ab)</b>	Varlıkların alım maliyetlerinin veya satış hasılatlarının bilanço tarihinden sonra belirli hale gelmesi		<b>(YOK)</b>
	<b>Konusu</b>	<b>Tutar</b>	<b>Açıklama</b>
<b>Ac)</b>	Varlıkların değerlerinde ortaya çıkan kayıpların bilanço tarihinden sonra ortaya çıkarılması		<b>(YOK)</b>
	<b>Konusu</b>	<b>Tutar</b>	<b>Açıklama</b>
<b>Aç)</b>	Ortaklığın iştiraklerinin değerinde (bağlı ortaklıklar dahil) sürekli bir değer kaybının olduğunu gösteren bilgi ve belgelerin bilanço tarihinden sonra elde edilmesi		<b>(YOK)</b>
	<b>Açıklama</b>		
<b>Ad)</b>	Stoklarla ilgili olarak, net gerçekleştirilebilir değer tahminini etkileyen yeni bulguların elde edilmesi		<b>(YOK)</b>
	<b>Açıklama</b>		
<b>Ae)</b>	Borçluların iflası veya borçlularla borç tutarları üzerinden yeni müzakerelere başlanması		<b>(YOK)</b>
	<b>Açıklama</b>		
<b>Af)</b>	Talep edilen bir sigorta tazminatının alınması veya alınabilir hale gelmesi		<b>(YOK)</b>
	<b>Konusu</b>	<b>Tutar</b>	<b>Açıklama</b>
<b>Ag)</b>	Vergi oranlarının değişmesi		<b>(YOK)</b>
	<b>Açıklama</b>		
<b>Ah)</b>	Benzeri olaylar		<b>(YOK)</b>
	<b>Konusu</b>	<b>Tutar</b>	<b>Açıklama</b>
<b>B</b>	<b>Açıklama Gerektiren Hususlar</b>		<b>(YOK)</b>
<b>Ba)</b>	Birleşme ve ele geçirmeler		<b>(YOK)</b>
	<b>Açıklama</b>		
<b>Bb)</b>	İşletme yapısında değişiklikler olması, faaliyetin genişlemesi veya daralması ya da yeni faaliyetlere başlanması		<b>(YOK)</b>
	<b>Açıklama</b>		
<b>Bc)</b>	Bilanço tarihinden sonra varlıklarda değer kayıplarının ortaya çıkması		<b>(YOK)</b>
	<b>Konusu</b>	<b>Tutar</b>	<b>Açıklama</b>
<b>Bç)</b>	Sermaye artırımı ve önemli ölçüde diğer menkul kıymet ihraçları		<b>(YOK)</b>
	<b>Konusu</b>	<b>Tutar</b>	<b>Açıklama</b>
<b>Bd)</b>	Önemli ölçülerde maddi duran varlık alım ve satımları, iştirakte bulunulması veya işletmeye iştirak edilmesi		<b>(YOK)</b>
	<b>Konusu</b>	<b>Tutar</b>	<b>Açıklama</b>
<b>Be)</b>	Grev ve benzeri ihtilaflar		<b>(YOK)</b>
<b>Bf)</b>	Kıdem Tazminatı Limitlerinin Artması :		<b>01.01.2000 tarihinden itibaren 489 Mio TL olarak belirlenmiştir.</b>
	<b>Açıklama</b>		

17.		<b>Tebliğin 2 no.lu ekinde belirtilen şartta bağlı zararlar ile her türlü şartta bağlı kazançlara ilişkin bilgi</b>		(VAR/YOK)
	a)	Şirketin “davacı” olduğu ve devam etmekte olan davalar		(VAR)
		<b>Konusu( Gruplandırılarak yazılacak)</b>	<b>Tutar</b>	<b>Açıklama</b>
		Para Cezasının Kaldırılması	853	İskenderun Gümrükleri Başmüdürlüğü Aleyhine açılmıştır.
	b)	Şirketin “davalı” olduğu ve devam etmekte olan davalar		(VAR)
		<b>Konusu Gruplandırılarak yazılacak)</b>	<b>Tutar</b>	<b>Açıklama</b>
		Şufla Davası	31.818	Dava lehimize sonuçlanmış olup, yargıtay aşamasındadır.
		Maddi Tazminat Davası	6.043	
		Stoppani Tazminat Tespit Davası		Cenova Mahkemesi’nde kendi geliştirmiş olduğu teknoloji ve buluşları Kromsan Krom Bileşikleri Fabrikası’na malettiği iddiasıyla Soda Sanayii A.Ş. aleyhine tazminat davası açılmıştır. Dava devam etmektedir. Bu iddia, davacı firmanın eski bir elemanının Kromsan’ın Ar-Ge grubuna danışman olarak katılmasından kaynaklanmaktadır.  Kromsan’ın bu iddiaya karşı, sözkonusu teknolojileri kendi gruplarıyla geliştirdiğine dair kuvvetli dayanakları bulunmaktadır.
		Su Kanalı Arazisi El Atmanın Önlenmesi	300	
	c)	İşletmenin satıcılarına ciro ettiği senetler		(YOK)
		<b>Konusu (Gruplandırılarak yazılacak)</b>	<b>Tutar</b>	<b>Açıklama</b>
	ç)	İşletme lehinde olan tazminat talepleri		(YOK)
		<b>Konusu (Gruplandırılarak yazılacak)</b>	<b>Tutar</b>	<b>Açıklama</b>
	d)	İşletme aleyhinde olan tazminat talepleri		(YOK)
		<b>Konusu (Gruplandırılarak yazılacak)</b>	<b>Tutar</b>	<b>Açıklama</b>
	e)	Verilen teminat mektupları ve kefaletler		(VAR)
		<b>Konusu (Gruplandırılarak yazılacak)</b>	<b>Tutar</b>	<b>Açıklama</b>
		Teminat Mektupları	724.089	Muhtelif firma ve kurumlar
	f)	Varlıkların kamulaştırılmasına yönelik niyet ve hazırlıkların görülmesi		(YOK)
		<b>Açıklama</b>		
	g)	Benzeri olaylar		(YOK)
		<b>Konusu (Gruplandırılarak yazılacak)</b>	<b>Tutar</b>	<b>Açıklama</b>

h)	Şarta bağlı zararlar	<p><b>Stopanni Firması Tarafından Şirket Aleyhine Açılan Davalar</b></p> <p>Stopanni firması tarafından Dioge Perrone, Krup Polysius ve Şirket ortağı T.Şişe Cam Fabrikaları A.Ş. aleyhine gizli sınai bilginin haksız yoldan sağlanması iddiasıyla 17.08.1999 tarihinde 25 milyar İtalyan Lireti (30.12.1999 tarihli döviz satış kuru üzerinden TL karşılığı 7.033 milyar TL) tutarında tazminat talep etmiştir. Söz konusu dava 02.02.1999 tarihinde davalının T.Şişe Cam Fabrikaları A.Ş. olması ve İtalyan Mahkemelerinin yetkisiz olması nedeniyle reddedilmiştir. Dava halen temyiz aşamasındadır.</p> <p>Stopanni firması 03.12.1998 tarihinde Dioge Perrone, Krup Polysius ve Şirket aleyhine gizli sınai bilginin haksız yoldan sağlanması iddiasıyla dava açmış, daha sonra Stopanni firmasının söz konusu davadan çekilmesi nedeniyle dava düşmüştür.</p> <p>Stopanni firması 13.10.1999 tarihinde gizli sınai bilginin haksız yoldan sağlanması iddiası ile Şirket aleyhine yeni bir dava açmıştır. Dava halen devam etmekte olup, talep edilen tazminat tutarı belirlenmemiştir.</p> <p><b>Şirket Aleyhine Açılan Diğer Davalar</b></p> <p>Şirket aleyhine açılan diğer davalar ağırlıklı olarak maddi ve manevi tazminat davaları ile kıdem tazminatı, ihbar tazminatı ve ücretli izin alacağı davalarından oluşmaktadır.</p> <p>Şirket aleyhine açılan ve halen devam eden maddi-manevi tazminat davalarının toplam tutarı 5.705.669.188 TL, Şirket aleyhine açılan ve halen devam etmekte olan ihbar tazminatı, kıdem tazminatı ve ücretli izin alacağı davalarının toplam tutarı ise 2.748.000.000 TL'dir.</p> <p>Şirket aleyhine Ahmet Kaya tarafından açılan 1998/706 esas sayılı şuf'a(ön alım) davasında davacı taraf Şirket tarafından satın alınan taşınmaz için şuf'a davası açmış ve şuf'a bedeli olarak 31.818.000.000 TL'sini mahkeme veznesine yatırmıştır. Dava Şirket lehine sonuçlanmış, Yargıtay tarafından onaylanmış, ancak karar henüz kesinleşmemiştir.</p> <p>DSİ Adana Bölge Müdürlüğü tarafından devlet su kanalına vaki tecavüzün önlenmesine ilişkin olarak Şirket aleyhine açılan 1998/449 esas sayılı men'i müdahale davası (sulama kanalına yakın K-60 tuz kuyusunun kapatılması ve belirli parsellerde tuz kuyusu açılmaması) Şirket aleyhine sonuçlanmıştır. Dava halen temyiz aşamasındadır.</p> <p>Cumali Çilingir tarafından Şirket aleyhine açılan 1993/160 sayılı izale-i şuyu(hisseli arazinin paylaşılması) davasında ihtilaf konusu taşınmazın taraflar arasında aynen taksiminin mümkün olmaması nedeni ile taşınmazın satılarak ortaklığın giderilmesine karar verilmiştir. Söz konusu karar Yargıtay tarafından onaylanmış, ancak karar henüz icra edilmemiştir.</p> <p><b>Şirket Tarafından Açılan Dava</b></p> <p>Şirket tarafından T.C. Başbakanlık Gümrük Müsteşarlığı Gümrük Müdürlüğü aleyhine açılan 1999/282 sayılı davada 853.410.000 TL tutarındaki gümrük para cezasına itiraz edilmiştir. Dava halen devam etmektedir.</p>
----	----------------------	---

18.	İşletmenin gayri safi kar oranları üzerinde önemli ölçüde etkide bulunan muhasebe tahminlerinde değişikliklere ilişkin bilgi ve bunların parasal etkileri	(YOK)
	Parasal Etkisi	Açıklama

19.	İşletme ile dolaylı sermaye ve yönetim ilişkisine sahip iştirakler ve bağlı ortaklıkların dökümü, iştirakler ve bağlı ortaklıklar hesabında yer alan ortaklıkların isimleri ve iştirak oran ve tutarları, söz konusu ortaklıkların düzenlenen en son mali tablolarında yer alan dönem karı veya zararı, net dönem karı veya zararı ile bu mali tabloların ait olduğu dönem, Kurulumuz standartlarına göre hazırlanıp hazırlanmadığı, bağımsız denetime tabi tutulup tutulmadığı ve bağımsız denetim raporunun olumlu, olumsuz ve şartlı olmak üzere hangi türde düzenlendiği					
	Ticaret Unvanı	Faaliyet Konusu	Sermayesi		Ödenmiş Sermayeye İştirak Tutarı	
			Esas (Mio TL)	Ödenmiş (Mio TL)	(Mio TL)	Döviz Cinsi
	Denizli Cam San. A.Ş	Cam Ev Eşyası İmalatı	400.000	400.000	64.870	16,22

	Camiş Elektrik A.Ş.	Elektrik üretimi	4.057.000	4.057.000	3.246	0,08		
	Oxyvit Kimya San. A.Ş.	Vitamin K Üretimi	1.000.000	1.000.000	440.000	44		
	Solvay Şişecam Hold. AG	Soda Üretimi	1.040.000 ATS	1.040.000 ATS	199.000 ATS	19,13		
	İş Gayrimenkul Yatırım Ortaklığı A.Ş. (*)		500.000.000	70.000.000	450.000	0,6		
	Şişe cam Bulgaria LTD	(**)	5.000 DEM	5.000 DEM	5.000 DEM	100		
	<b>Ticaret Unvanı</b>	<b>Elde Etme Maliyeti</b>	<b>Son Yıl (1998 Yılı)</b>		<b>Cari Yıl</b>		<b>Bağımsız Denetimden Geçip Geçmediği</b>	<b>Görüşün Türü</b>
			<b>YDDAF</b>	<b>Net Kar</b>	<b>Alınan</b>	<b>Alınacak</b>		
	Denizli Cam San. A.Ş.	<b>100.305</b>	<b>1.090.346</b>	<b>587.595</b>			<b>Geçmiş</b>	<b>Olumlu</b>
	Camiş Elektrik A.Ş.	<b>3.246</b>		<b>555.643</b>			<b>Geçmemiş</b>	
	Oxyvit Kimya San. A.Ş.	<b>440.000</b>		<b>- 474.086</b>			<b>Geçmemiş</b>	
	Solvay Şişecam Hold. AG	<b>4.508.796</b>		<b>(566.031) ATS</b>			<b>Geçmemiş</b>	
	İş Gayrimenkul Yatırım Ortaklığı A.Ş.	<b>450.000</b>		<b>687.743</b>			<b>Geçmiş</b>	<b>Olumlu</b>
	Şişe cam Bulgaria LTD	<b>490</b>		<b>603.360 Leva</b>			<b>Geçmiş</b>	<b>Olumlu</b>

(\*)Şirketin İş Gayrimenkul Yatırımı Ortaklığı A.Ş.'de bulunan ve sermayenin %0,6'sını temsil eden 450.000.000.000.-TL nominal bedelli hisseleri 1.710.000.000.000.-TL bedelle İMKB birincil piyasada satılmış ve bu işlemden 1.260.000.000.000.-TL kar edilmiştir.

(\*\*)Bulgaristan içi ve dışı ticaret, aracılık, ticari temsilcilik, turizm sanayi ve diğer alanlar ve hizmetlerle, tüm kanunca yasak edilmeyen ticari faaliyetler

31/12/1999 tarihi itibarıyla;

20.	<b>Ortaklar, iştirakler, bağlı ortaklıklar ve grup şirketleri lehine verilen garanti, taahhüt, kefalet, avans, ciro gibi yükümlülüklerin tutarı :</b>			
	<b>Adı Soyadı / Ticaret Unvanı</b>	<b>Yükümlülük Türü</b>	<b>Tutar (MİO TL)</b>	<b>Döviz Cinsi</b>
	<b>Anadolu Cam San. A.Ş.</b>	<b>Kefalet Senedi</b>	<b>90.000</b>	
	<b>TOPLAM</b>		<b>90.000</b>	

21.	<b>İştirakler ve bağlı ortaklıklarda içsel kaynaklardan yapılan sermaye artırımını nedeniyle elde edilen bedelsiz hisse senedi tutarları</b>	<b>VAR</b>
	<b>İştirakler/ Bağlı Ortaklıklar</b>	<b>Tutar (MİO TL)</b>
	Camiş Elektrik	846
	<b>TOPLAM</b>	<b>846</b>

<b>22.</b>	<b>İştiraklerin her birinin kar dağıtım politikaları</b>	
	Denizli Cam San. A.Ş	Şirket kuruluş ana sözleşme hükümlerine göre dağıtılacaktır.
	Camiş Elektik A.Ş.	Şirket kuruluş ana sözleşme hükümlerine göre dağıtılacaktır.
	Oxyvit Kimya San. A.Ş.	Şirket kuruluş ana sözleşme hükümlerine göre dağıtılacaktır.
	Solvay Sodi Holding AG	Şirket kuruluş ana sözleşme hükümlerine göre dağıtılacaktır.
	İş G.Menkul A.Ş.	Şirket kuruluş ana sözleşme hükümlerine göre dağıtılacaktır.
	Şişe Cam Bulgaria LTD	Kar Mersin Soda Sanayii'ne transfer edilecektir.

<b>23.</b>	<b>İştiraklerin gelecekteki belli başlı yatırımlarına ilişkin bilgi</b>	
	Denizli Cam San. A.Ş	2000-2001 yıllarında 2.099.932 mio TL'lık yatırım planlanmıştır.
	Camiş Elektik A.Ş.	2000 yılında 995 Milyar TL'lık Tevsii Yatırım öngörülmektedir.
	Oxyvit Kimya San. A.Ş.	2000 yılında 211.948 mio TL idame yatırımı programlanmıştır.
	Solvay Sodi Holding AG	Planlanan yatırım yoktur.
	İş G.Menkul A.Ş.	Planlanan yatırım yoktur.
	Şişe Cam Bulgaria LTD	Planlanan yatırım yoktur.

<b>24.</b>	<b>İşletmenin ortaklar, iştirakler, bağlı ortaklıklar ve diğer grup şirketleri ile olan borç-alacak ilişkisi (Diğer grup şirketleri, Tebliğ'de yer alan iştirak ve bağlı ortaklık tanımı içinde yer almayıp, şirketle doğrudan ve/veya dolaylı olarak yönetim ve sermaye ilişkisi içinde olan şirketleri ifade etmektedir.)</b>	

#### TİCARİ ALACAKLAR VE BORÇLAR

MİO.TL.

	Ticari Alacak	Ticari Olmayan Alacak	Ticari Olmayan Borç
<b>1) Ortaklar</b>			
Camsar Sanayi Ara Malları Pazarlama A.Ş	1.415.266	7.431.478	
Cam Pazarlama A.Ş.	9.808.515	5.382.729	
T. Şişe ve Cam Fabrikaları A.Ş.			82.691
Camiş Madencilik A.Ş.			9.408
<b>2) İştirakler</b>			
Solvay Sodi J.S.CO.	752.606		
Şişecam Bulgaria LTD.	2.625		
Oxyvit Kimya Sanayi ve Ticaret A.Ş.		357.420	
<b>3) Diğer Grup Şirketleri</b>			
Paşabahçe Cam Sanayi Ticaret A.Ş.			1.542
Camiş Sigorta Hizmetleri A.Ş.			5.465
Camiş Ambalaj A.Ş.			4.027
Cam Elyaf Sanayii A.Ş.			56



## 120 “Alıcılar” Hesabının Niteliği (Ticari-Ticari Olmayan Alacak Ayırımı, Faiz Tahakkuku)

Şirket, satışlarını Cam Pazarlama ve Camsar’a fatura edilerek, bu satıştan doğan alacakları 120 “Alıcılar” hesabında takip etmektedir. Ay sonlarında 120 “Alıcılar” hesabında oluşan bakiyede yer alan alacaklardan vadesi dolanlar aynı valör ile 130 “Diğer Alacaklar” hesabına aktarılarak, Şişecam topluluğunun o aya ait ortalama kredi maliyeti esas alınarak vade farkı hesaplanmaktadır. 130 nolu hesapta izlenen vadesi dolan ticari ve ticari olmayan alacaklar için işlemin valörü esas alınarak grubun ortalama kredi maliyeti üzerinden hesaplanan faiz tutarı Camsar’a fatura edilmektedir. Oxyvit Kimya’dan olan alacaklar cari hesap sadeleştirilmesine tabi tutulmamakta ve hesaplanan faiz tutarı bu şirkete fatura edilmektedir. Şirket’in 31.12.1999 tarihi itibarıyla “Alıcılar” hesabında görünen grup şirketlerinden olan alacaklarının 11.979 milyar TL’lik kısmı ticari, 13.172 milyar TL’lik kısmı ticari olmayan ilişkiden kaynaklanmaktadır.

1999 yılında 130 ve 330 hesaplarda yer alan ticari olmayan alacak ve borçlar için yapılan faiz hesaplamaları sonucunda, Oxyvit Kimya’ya 234.893 milyon TL tutarında, Camiş Jersey’e 50.827 milyon TL tutarında, Camiş Jersey’e 50.827 milyon TL. Tutarında, grubun diğer şirketleri ile olan ilişkiler için Camsar’a 6.895.209 milyon TL tutarında faiz fatura edilmiştir.

Gelir tablosunda 9.443.023 milyon TL. Olarak görünen faiz ve diğer temettü gelirlerinin 7.180.929 milyon TL’lik kısmı Şirket’in kendi bünyesindeki Kromsan Krom Bileşikleri Fabrikası (Şirket ile birleşmeden önce bu fabrika ayrı bir tüzel kişiliği olan bir A.Ş.’dir) ile olan ilişkiler nedeniyle oluşan faiz gelirlerinden meydana gelmektedir. Kromsan fabrikasının kayıtlarında bu tutar finansman giderlerinde izlendiğinden, Şirket’in birleşik gelir tablosunda yer alan finansman giderlerinin 2.254.231 milyon TL.’lik kısmı, Şirket’in iki fabrikasında ayrı ayrı tutulan kayıtlardaki karşılıklı faiz tutarlarının mahsuplaştırılmamış olmasından kaynaklanmaktadır.

25.	<i>Ortaklık tarafından alınıp bağlı ortaklık ve/veya iştiraklere devredilen krediler hakkında bilgi</i>						
	<i>Kredilerin;</i>						
	<i>Temin Edildiği Banka vb Unvanı</i>	<i>Tutarı</i>	<i>Faizi</i>	<i>Vade</i>	<i>Aktarıldığı Şirketin Unvanı</i>	<i>Aktarılan Tutar</i>	<i>Yapılan Faiz Oranı Vade</i>
	Eximbank	25.000	55		Cam Pazarlama A.Ş.	25.000	
	Eximbank	20.000	55		Cam Pazarlama A.Ş.	20.000	
	Eximbank	26.000	55		Cam Pazarlama A.Ş.	26.000	
	Eximbank	30.000	55		Cam Pazarlama A.Ş.	30.000	
	Eximbank	11.000	55		Cam Pazarlama A.Ş.	11.000	
	Eximbank	18.000	55		Cam Pazarlama A.Ş.	18.000	
	Eximbank	18.000	55		Cam Pazarlama A.Ş.	18.000	
	Eximbank	13.000	55		Cam Pazarlama A.Ş.	13.000	
	Eximbank	13.000	55		Cam Pazarlama A.Ş.	13.000	
	T.İş Bankası	1.000.000 DM	11,69		Cam Pazarlama A.Ş.	1.000.000 DM	
	Akbank B.Kapı	1.500.000 Euro	7,24		Cam Pazarlama A.Ş.	1.500.000 Euro	
	Akbank B.Kapı	1.500.000 \$	9,65		Cam Pazarlama A.Ş.	1.500.000 \$	
	Akbank B.Kapı	1.500.000 \$	9,59		Cam Pazarlama A.Ş.	1.500.000 \$	
	T.İş Şişli	500.000 Euro	11,66		Cam Pazarlama A.Ş.	500.000 Euro	
	Akbank B.Kapı	1.000.000 \$	11,35		Cam Pazarlama A.Ş.	1.000.000 \$	

	Akbank B.Kapı	2.000.000 \$	11,44		Cam Pazarlama A.Ş.	2.000.000 \$	
	Oyak	1.000.000 Euro	7,96		Cam Pazarlama A.Ş.	1.000.000 Euro	
	Eximbank	12.000	45		Cam Pazarlama A.Ş.	12.000	
	Eximbank	20.000	55		Cam Pazarlama A.Ş.	20.000	
	Eximbank	30.000	55		Cam Pazarlama A.Ş.	30.000	
	Eximbank	16.000	55		Cam Pazarlama A.Ş.	16.000	
	Eximbank	30.000	55		Cam Pazarlama A.Ş.	30.000	
	Eximbank	28.000	55		Cam Pazarlama A.Ş.	28.000	
	Eximbank	16.000	55		Cam Pazarlama A.Ş.	16.000	
	Eximbank	12.000	55		Cam Pazarlama A.Ş.	12.000	
	Eximbank	11.000	45		Cam Pazarlama A.Ş.	11.000	

<b>26.</b>	<b><i>Bağlı Ortaklık ve/veya iştirakler tarafından alınıp, ortaklığa kullandırılan krediler hakkında bilgi</i></b>						
	<b><i>Kredilerin;</i></b>						
	<b><i>Temin Edildiği Banka vb Unvanı</i></b>	<b><i>Tutarı</i></b>	<b><i>Faizi</i></b>	<b><i>Vade</i></b>	<b><i>Aktaran Şirketin Unvanı</i></b>	<b><i>Aktarılan Tutar</i></b>	<b><i>Yapılan Faiz Oranı Vade</i></b>
	<b><i>YOKTUR</i></b>						

<b>27.</b>	<b>Orta ve uzun vadeli banka kredilerinin ödeme planları</b>						
	<b>Banka Unvanı</b>	<b>Kredi Tutarı</b>	<b>Para Birimi</b>	<b>Faiz</b>		<b>Ödeme Planı</b>	
				<b>Oranı</b>	<b>Vadesi</b>	<b>Anapara</b>	<b>Faiz</b>
	T.İş Bankası Mersin	415.500,00	DM	9,17	09.01.2000	138.500,00	19.368,19
				9,17	09.07.2000	138.500,00	12.912,12
				9,17	09.01.2001	138.500,00	6.456,06
		61.503,14	DM	9,60	20.05.2000	20.501,05	3.017,75
				9,60	20.11.2000	20.501,05	2.011,84
				9,60	20.05.2001	20.501,05	1.005,92
		23.136,75	DM	9,17	10.01.2000	7.712,25	1.078,50
				9,17	10.07.2000	7.712,25	719,00
				9,17	10.01.2001	7.712,25	359,50
		14.972,85	DM	9,17	10.01.2000	4.990,95	697,95
				9,17	10.07.2000	4.990,95	465,30
				9,17	10.01.2001	4.990,95	232,65
		69.678,00	DM	9,09	16.01.2000	23.226,00	3.219,65
				9,09	16.07.2000	23.226,00	2.146,43
				9,09	16.01.2001	23.226,00	1.073,22
		7.463,51	DM	9,09	17.01.2000	2.487,84	344,87
				9,09	17.07.2000	2.487,84	229,91
				9,09	17.01.2001	2.487,84	114,96
		311.250,00	DM	9,04	17.01.2000	103.750,00	14.302,98
				9,04	17.07.2000	103.750,00	9.535,32
				9,04	17.01.2001	103.750,00	4.767,66

		68.400,00	DM	9,02	20.01.2000	22.800,00	3.136,25
				9,02	20.07.2000	22.800,00	2.090,84
				9,02	20.01.2001	22.800,00	1.045,42
		85.931,25	DM	9,02	28.01.2000	28.643,75	3.940,09
				9,02	28.07.2000	28.643,75	2.626,73
				9,02	28.01.2001	28.643,75	1.313,36
		247.800,00	DM	9,05	12.02.2000	82.600,00	11.399,83
				9,05	12.08.2000	82.600,00	7.599,89
				9,05	12.02.2001	82.600,00	3.799,94
		59.003,02	DM	9,04	07.02.2000	19.667,67	2.711,39
				9,04	07.08.2000	19.667,67	1.807,59
				9,04	07.02.2001	19.667,67	903,80
		51.496,24	DM	9,04	06.02.2000	17.165,42	2.366,42
				9,04	06.08.2000	17.165,42	1.577,62
				9,04	06.02.2001	17.165,42	788,81
		103.875,00	DM	9,04	06.02.2000	34.625,00	4.773,40
				9,04	06.08.2000	34.625,00	3.182,27
				9,04	06.02.2001	34.625,00	1.591,13
		28.615,39	DM	9,04	05.02.2000	9.538,47	1.314,97
				9,04	05.08.2000	9.538,47	876,65
				9,04	05.02.2001	9.538,47	438,32
		49.991,22	DM	9,03	21.02.2000	16.663,74	2.294,72
				9,03	21.08.2000	16.663,74	1.529,81
				9,03	21.02.2001	16.663,74	764,91
		7.740,14	DM	9,30	21.02.2000	2.580,15	365,92
				9,30	21.08.2000	2.580,00	243,94
				9,30	21.02.2001	2.580,00	121,97
		88.202,24	DM	9,30	21.02.2000	29.400,75	4.169,76
				9,30	21.08.2000	29.400,75	2.779,84
				9,30	21.02.2001	29.400,75	1.389,92
		110.371,35	DM	9,00	20.03.2000	36.790,45	5.049,49
				9,00	20.09.2000	36.790,45	3.366,33
				9,00	20.03.2001	36.790,45	1.683,16
		718.326,87	DM	9,00	20.03.2000	239.442,29	32.863,45
				9,00	20.09.2000	239.442,29	21.908,97
				9,00	20.03.2001	239.442,29	10.954,48
		108.675,00	DM	9,00	21.03.2000	36.225,00	4.971,88
				9,00	21.09.2000	36.225,00	3.314,59
				9,00	21.03.2001	36.225,00	1.657,29
		507.000,00	DM	8,97	31.03.2000	169.000,00	23.117,93
				8,97	30.09.2000	169.000,00	15.411,96
				8,97	31.03.2001	169.000,00	7.705,98
		208.498,84	DM	8,97	31.03.2000	69.499,61	9.507,03
				8,97	30.09.2000	69.499,61	6.338,02
				8,97	31.03.2001	69.499,61	3.169,01
		17.305,13	DM	8,97	01.04.2000	5.768,38	789,07
				8,97	01.10.2000	5.768,38	526,05
				8,97	01.04.2001	5.768,38	263,02

		18.824,36	DM	8,97	01.04.2000	6.274,79	858,34
				8,97	01.10.2000	6.274,79	572,23
				8,97	01.04.2001	6.274,79	286,11
		122.757,34	DM	9,60	14.04.2000	40.919,11	5.990,56
				9,60	14.10.2000	40.919,11	3.993,71
				9,60	14.04.2001	40.919,11	1.996,85
		408.000,00	DM	9,59	12.05.2000	136.000,00	19.889,66
				9,59	12.11.2000	136.000,00	13.259,77
				9,59	12.05.2001	136.000,00	6.629,89
		5.745,53	DM	9,60	12.05.2000	1.915,18	280,38
				9,60	12.11.2000	1.915,18	186,92
				9,60	12.05.2001	1.915,18	93,46
		12.224,70	DM	9,59	12.05.2000	4.074,90	595,94
				9,59	12.11.2000	4.074,90	397,30
				9,59	12.05.2001	4.074,90	198,65
		4.238,25	DM	9,59	12.05.2000	1.412,75	206,61
				9,59	12.11.2000	1.412,75	137,74
				9,59	12.05.2001	1.412,75	68,87
		35.737,10	DM	9,58	07.05.2000	11.912,37	1.740,34
				9,58	07.11.2000	11.912,37	1.160,22
				9,58	07.05.2001	11.912,37	580,11
		840.000,00	DM	9,60	13.05.2000	280.000,00	40.992,00
				9,60	13.11.2000	280.000,00	27.328,00
				9,60	13.05.2001	280.000,00	13.664,00
		59.855,00	DM	9,60	20.05.2000	19.951,67	2.920,92
				9,60	20.11.2000	19.951,67	1.947,28
				9,60	20.05.2001	19.951,67	973,64
		92.916,00	DM	9,60	20.05.2000	30.972,00	4.559,08
				9,60	20.11.2000	30.972,00	3.039,39
				9,60	20.05.2001	30.972,00	1.519,69
		2.400.000,00	DM	9,27	11.01.2000	2.400.000,00	113.711,99
		78.101,53	DM	9,02	22.01.2000	78.101,53	3.600,65
		132.709,60	DM	9,60	20.05.2000	44.236,53	6.476,23
				9,60	20.11.2000	44.236,53	4.317,49
				9,60	20.05.2001	44.236,53	2.158,74
	AKBANK B.KAPI	1.033.847,21	\$	8,8213	01.06.2000	1.033.847,61	42.942,56
		232.452,79	\$	8,8788	26.03.2000	116.226,40	10.247,55
				8,8788	26.09.2000	116.226,40	5.180,08
		199.852,00	\$	8,8788	25.03.2000	99.926,00	8.613,15
				8,8788	25.09.2000	99.926,00	4.353,89
<b>27-b</b>							
	(**) PRIVATE PLACEMENT	16.000.000,00	\$	9,75	15.01.2001	2.541.176,00	797.333,00
					15.07.2001	2.494.118,00	659.763,00

					15.01.2002	2.305.882,00	546.408,00
					15.07.2002	2.164.706,00	424.463,00
					15.01.2003	2.070.588,00	323.624,00
					15.07.2003	1.788.235,00	216.845,00
					15.01.2004	1.364.706,00	131.325,00
					15.07.2004	1.270.588,00	62.629,00
	TSKB	172.250.000	TL	25	06.06.2000	172.250.000	43.780.208
		750.255.000	TL	30	01.03.2000	375.129.000	113.788.675
				30	01.09.2000	375.126.000	57.519.320
		1.700.582.000	TL	30	03.01.2000	425.146.000	260.755.907
				30	03.07.2000	425.146.000	193.441.127
				30	03.01.2001	425.146.000	130.377.800
				30	03.07.2001	425.144.000	64.125.887
		500.000.000	TL	25	09.07.2000	250.000.000	127.083.333
				25	09.07.2001	250.000.000	63.368.056
		500.000.000	TL	25	12.12.2000	250.000.000	127.083.333
				25	12.12.2001	250.000.000	63.368.056
		1.360.465.000	TL	30	12.06.2000	340.117.000	207.470.913
				30	12.12.2000	340.117.000	155.603.070
				30	12.06.2001	340.117.000	103.168.368
				30	12.12.2001	340.114.000	51.867.385
		571.428.000	TL	30	09.01.2000	142.857.000	87.619.113
				30	09.07.2000	142.857.000	65.000.087
				30	09.01.2001	142.857.000	43.809.633
				30	09.07.2001	142.858.000	164.405.748
		268.500.000	TL	25	30.12.2000	89.500.000	68.243.750
				25	30.12.2001	89.500.000	45.371.528
				25	30.12.2002	89.500.000	22.685.764
		7.305.655.000	TL	30	25.03.2000	1.217.609.000	1.108.024.342
				30	25.09.2000	1.217.609.000	933.500.387
				30	25.03.2001	1.217.609.000	734.624.248
				30	25.09.2001	1.217.609.000	560.100.293
				30	25.03.2002	1.217.609.000	367.312.199
				30	25.09.2002	1.217.610.000	186.700.200
		714.286.000	TL	30	27.03.2000	142.857.000	108.333.377
				30	27.09.2000	142.857.000	87.619.113
				30	27.03.2001	142.857.000	64.642.943
				30	27.09.2001	142.857.000	43.809.633
				30	27.03.2002	142.858.000	21.547.748
		750.000.000	TL	25	27.03.2000	250.000.000	190.625.000
				25	27.03.2001	250.000.000	126.736.111
				25	27.03.2002	250.000.000	63.368.056

(\*) Kredi faiz oranlarında BSMV dikkate alınmamıştır.

(\*\*) JP Morgan aracılığıyla Amerika' da yerleşik kurumsal yatırımcılardan yıllık %9,75 Sabit faizli topluluğumuzca kullanılan 85 Milyon \$' lık krediden 16 Milyon \$' ı şirketimize verilmiştir.

<b>28.</b>	<b>İşletme Tarafından İhraç Edilen Hisse Senedi Dışındaki Menkul Kıymetler</b>	<b>(YOKTUR)</b>
<b>29.</b>	<b>Yıl içinde itfa edilen borçlanmayı temsil eden menkul kıymetler</b>	<b>(YOKTUR)</b>

30.	1999 yılı mali tabloları DRT Denetim Revizyon Tasdik Yeminli Mali Müşavirlik A.Ş. tarafından denetlenmiş ve şartlı rapor düzenlenmiştir. Rapor'un görüş kısmı (2 sayfa) aşağıda verilmiştir.
-----	--

## VII. MALİ ANALİZE İLİŞKİN BİLGİLER

1.	Likidite Oranları	1997	1998	1999
a)	Cari Oran	0,76	1,54	2.05
b)	Likidite Oranı	0,54	1,12	1.61
c)	Nakit Oranı	0,01	0,02	0,002

Ortaklığın kısa vadeli borçlarını ödeme gücünü ölçmek ve işletme sermayesinin yeterliliğini test etmek amacıyla kullanılan likidite oranları geçmiş üç yılda iyi yönünde değişmiştir. Bu değişimin nedenleri; iştirak devirlerinden (satışlarından) kaynaklanmıştır.

2.	Faaliyet Oranları	1997	1998	1999
a)	Aktif Devir Hızı	0,81	0,85	1,09
b)	Alacak Devir Hızı	11	9	7
c)	Alacakları Tahsil Süresi (Gün)	34	40	52
d)	Stok Devir Hızı	10	9	9

Ortaklığın işletme faaliyetlerinde kullandığı varlıkların kullanımının etkinlik derecesini ölçen bu oranlar geçmiş üç yıldaki değişimin nedeni; 1998-1999 yıllarında devam eden kriz stok devir hızını değiştirmemesine karşın alacakların devir hızında Şirket aleyhine sonuçlanmıştır.

3.	Finansal Yapı Oranları	1997	1998	1999
a)	Toplam Borçlar/Öz Sermaye	1,22	0,91	0,92
b)	K. V. Borçlar/Aktif Toplamı	0,44	0,31	0,28
c)	Uzun Vadeli Borçlar/Aktif Toplamı	0,11	0,17	0,20
d)	Maddi Duran Varlıklar/ Öz Sermaye+Uzun Vadeli Borçlar	0,49	0,46	0,47

Ortaklığın varlıklarını finanse etme şeklini gösteren finansal yapı oranlarında geçmiş üç yılda görülen değişimin nedeni; gerek kısa vadeli gerekse uzun vadeli borç oranı 1997 yılına göre düşmüş ancak 1999 yılında ayrılan kıdem tazminatı uzun vadeli borçları yükseltmiştir.

4.	Karlılık Oranları	1997	1998	1999
a)	Net Dönem Karı/Aktif Toplamı	0,14	0,05	0,05
b)	Net Dönem Karı/Özsermaye	0,31	0,09	0,09
c)	Brüt Kar Marjı	0,33	0,26	0,28
d)	Ödenen Vergi vb./Dönem Karı	0,20	0,18	0,39

Ortaklığın faaliyet sonucu elde ettiği karlılığın yeterliliğini ölçen karlılık oranlarında son üç yılda meydana gelen değişimin nedenleri; 1998 yılının ikinci yarısından başlayıp 1999 yılında'da devam eden ekonomik krizle birlikte Fuel-oil fiyatlarındaki aşırı yükselmesi.

5.	Mali Yükümlülükleri Karşılama Oranları	1997	1998	1999
a)	Mali Yükümlülükleri Karşılama Oranı	2,13	1,82	1,73
b)	Borç Karşılama Oranı	1,59	1,17	1,13

Bu oranlarda son üç yılda meydana gelen deęişmelerin nedenleri; 1998-1999 yıllarındaki ekonomik kriz nedeniyle Şirketin yarattığı fon ve katma deęer düşmüştür.

6.	Pay Başına Bilgiler:	1997	1998	1999
a)	Pay Sayısı			
b)	Pay Başına Net Satışlar	4.952	2.518	3.277
c)	Pay Başına Net Kar (TL)	852	141	146
	-Adi Paylara	852	141	146
	-İmtiyazlı Paylara			
d)	Pay Başına Temettü (TL)	920	120	-
	-Adi Paylara	920	120	
	-İmtiyazlı Paylara			
e)	Bir Payın Defter Deęeri (TL)	2.741	1.542	-

7.	Büyüme Oranları (%)	1997	1998	1999
a)	Net Satışlar	0,80	0,73	0,68
b)	Esas Faaliyet Karı	0,43	(0,19)	0,14
c)	Net Kar	0,52	(0,44)	0,34
d)	Brüt Satış Karı/Pay Sayısı	0,18	(0,60)	0,43
e)	Pay Başına Net Kar	0,18	(0,83)	0,04
f)	Pay Başına Temettü	0,58	(0,87)	-

## VII. YÖNETİME İLİŞKİN BİLGİLER

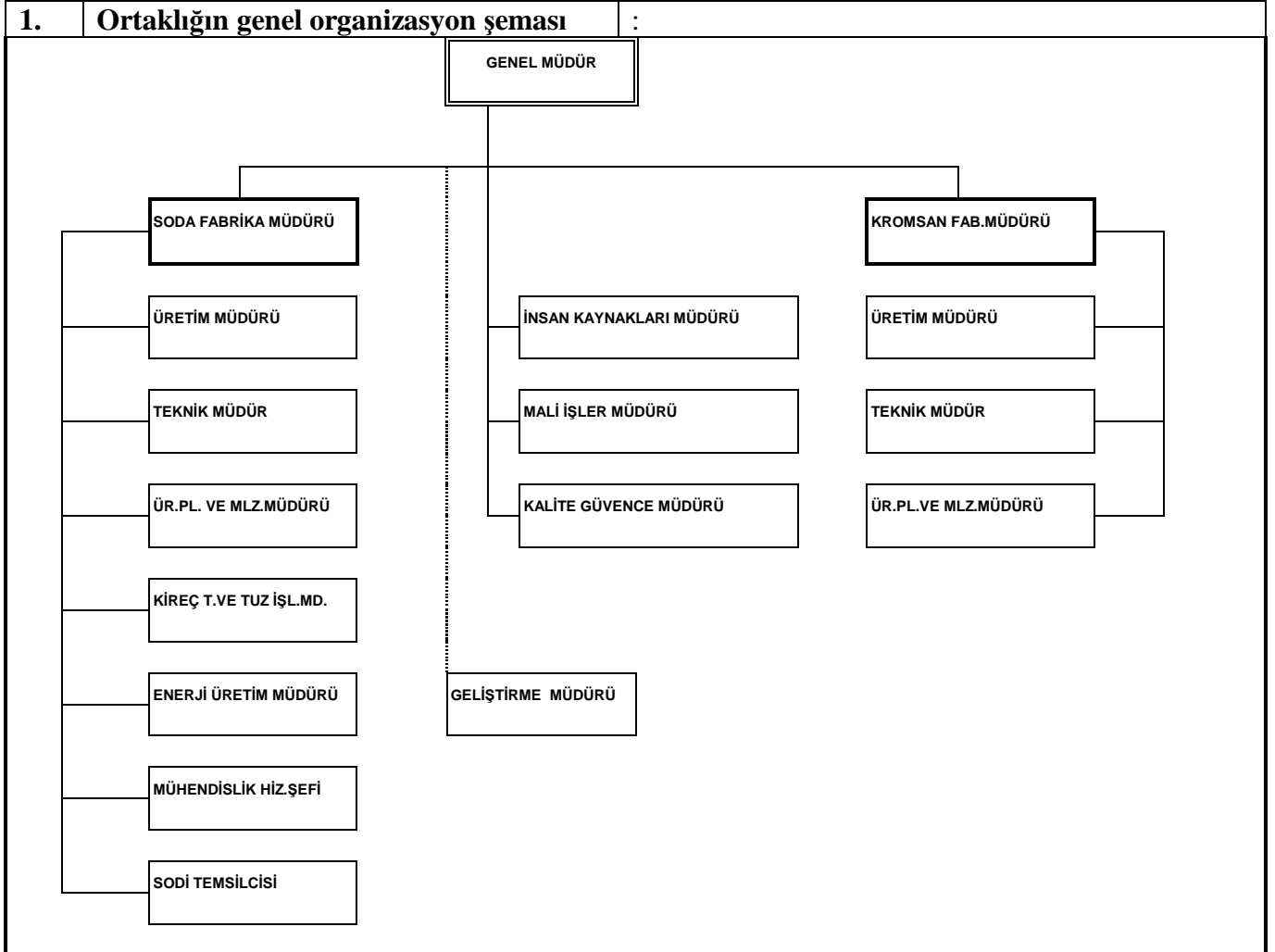

2. Ortaklığın Yönetim Kurulu Üyelerinin ;					
Adı-Soyadı	Görevi	Mesleği	Son 5 Yılda Ortaklıkta Üstlendiği Görevler	Sermaye Payı	
				(TL)	(%)
Tevfik Ateş Kut	Y.K.Başkanı	Yönetici	Y.K.Başkanı		
Cemil Kanpara	Y.K.Başkan Vekili	Bankacı	Y.K.Başkan Vekili		
Ünay Sabriye Güldal	Y.K.Üyesi	Yönetici	Y.K.Üyesi		
Mehmet İ.Orhon	Y.K.Üyesi	Yönetici	Y.K.Üyesi		
Mehmet Atukalp	Y.K.Üyesi	Yönetici	Y.K.Üyesi		
Cahit Börk	Y.K.Üyesi	Bankacı	Y.K.Üyesi		
Uğur Gökçe	Y.K.Üyesi	Bankacı	Y.K.Üyesi		
Hasan Budda	Y.K.Üyesi	Bankacı	Y.K.Üyesi		
Sevim Yılmaz	Y.K.Üyesi	Bankacı	Y.K.Üyesi		

3. Yönetim Kurulu üyelerinin ortaklık dışında yürüttükleri görevler		
	Adı-Soyadı	Son Durum İtibariyle Ortaklık Dışında Aldığı Görevler
		Tevfik Ateş Kut
Cemil Kanpara	Türkiye İş Bankası Çukurova Bölge Müdürü	
Ünay Sabriye Güldal	Geliştirme Başkan Yardımcısı	
Mehmet İ.Orhon	İnsan ve Finans Kaynakları Başkan Yardımcısı	
Mehmet Atukalp	Pazarlama ve Satış Başkan Yardımcısı	
Cahit Börk	Türkiye İş Bankası Trakya Bölge Müdürü	
Uğur Gökçe	Türkiye İş Bankası Mersin Şube Müdürü	
Hasan Budda	Türkiye İş Bankası İnsan Kaynakları Grup Müdürü	
Sevim Yılmaz	Türkiye İş Bankası II.Krediler Md.lüğü Bl. Müdürü	

4. Yönetimde söz sahibi olan personelin					
Adı-Soyadı	Görevi	Mesleği	Son 5 Yılda Ortaklıkta Üstlendiği Görevler	Sermaye Payı	
				(TL)	(%)
<b>Atilla Didin</b>	Genel Müdür	<b>Kimya Müh.</b>	Genel Müdür		
<b>İsmail Ceylan</b>	Fabrika Müdürü	<b>Kimya Müh.</b>	Fabrika Müdürü		
<b>Taner Bardakçioğlu</b>	Fabrika Müdürü	<b>Kimya Müh.</b>	Fabrika Müdürü		
<b>Hidayet Özdemir</b>	Üretim Müdürü	<b>Kimya Müh.</b>	Üretim Müdürü		
<b>Erol Tutumlu</b>	Üretim Müdürü	<b>Kimya Müh.</b>	Üretim Müdürü		
<b>İlham Güven</b>	Teknik Müdür	<b>Makina Müh.</b>	Teknik Müdür		
<b>Turgut Eler</b>	Teknik Müdür	<b>Makina Y.Müh.</b>	Teknik Müdür		
<b>Burhanettin Çelikbaş</b>	Enerji Üretim Md.	<b>Elektrik Müh.</b>	Enerji Üretim Md.		
<b>Veysel Ulaş</b>	Üretim Pl.ve Malz.Md.	<b>Sanayi Müh.</b>	Üretim Pl.ve Malz.Md.		
<b>M.Ali Kırmıç</b>	Kireçtaşı Tuz İşl.Md.	<b>Petrol Müh.</b>	Kireçtaşı Tuz İşl.Md.		
<b>A.Baybars Kocatürk</b>	İnsan Kaynakları Md.	<b>İşletmeci</b>	İnsan Kaynakları Md.		
<b>Samim Kurtuluş</b>	Kalite Güvence Md.	<b>Kimya Müh.</b>	Kalite Güvence Md.		
<b>Mustafa Özel</b>	Mali İşler Müdürü	<b>İşletmeci</b>	Mali İşler Müdürü		
<b>Osman Deveci</b>	Mali İşler Md.Yard.	<b>İşletmeci</b>	Mali İşler Md.Yard.		



<b>5</b>	<b>Yönetim kurulu başkan ve üyeleriyle genel müdür, genel koordinatör, genel müdür yardımcıları gibi üst yöneticilere cari dönemde sağlanan ücret ve benzeri menfaatlerin toplam tutarı (Mio TL)</b>	
	1999 Yılı ödenen ücret ve benzeri menfaatler toplamı	<b>557.920</b>

<b>6.</b>	Yönetim kurulu üyeleri ve yönetimde yetkili olan personelin yüz kızartıcı suçlardan dolayı haklarında cezai kovuşturma uyuşmazlık ve/veya kesinleşmiş hükümlülükleri ile Şirket işleri ile ilgili olarak dava konusu uyuşmazlık ve/veya kesinleşmiş hüküm bulunmamaktadır.
-----------	--

## IX. FAALİYET HAKKINDA BİLGİLER

1.	<b>Faaliyet gösterilen sektör, fiili faaliyet konusu ve ortaklığın sektör içindeki yeri, kullanılan teknoloji, hammadde temin koşulları, satış koşulları hakkında bilgi:</b>
	<p>Soda Sanayii A.Ş. Soda Fabrikası ve Kromsan Fabrikası olarak iki ayrı fabrika halinde faaliyet göstermektedir.</p> <p><b>SODA FABRİKASI:</b> Soda Fabrikası ağır ve hafif soda, rafine sodyum bikarbonat ve sodyum silikat üretmektedir.</p> <p>Soda (ağır ve hafif soda) dünyada ağırlıklı olarak cam, deterjan, tekstil, deri ve kimya sanayileri tarafından kullanılan temel komodite kimyasallarından biridir.</p> <p>Üretimi temelde iki farklı yolla gerçekleştirilir. 1- Doğada “trona” adıyla da bilinen cevherin çıkartılarak işlenmesiyle ve 2-Sentetik Üretim yöntemiyle. Şişecam, “Solvay Prosesi” olarak bilinen ve sentetik soda üretimine ağırlıklı olarak egemen olan yöntemle soda üretmektedir. Toplam 30 milyon ton olan dünya yıllık soda üretimi içinde 13 milyon ton doğal soda/17 mio ton sentetik soda üretimi olmak üzere bir denge oluşmuştur. ABD’den sonra, doğal soda yatakları Afrika ve Çin’de bulunmaktadır. Ancak buralardaki rezerv ABD’ye göre çok küçük boyutlardadır.</p> <p>Soda Sanayi toplam 1.1 milyon ton soda kapasitesi ile şu an için dünyada 7., Avrupa’da 4.* büyük şirkettir.</p> <p>Soda San A.Ş., ağır ve hafif sodadan başka, yine bir soda türevidir olan rafine sodyum bikarbonatı üretir. Bu ürün, gıda ve yem sanayileri tarafından tüketilir. Ayrıca cam üretimine bir anlamda benzeyen, sodyum silikat üretimi de soda ve kum kullanılarak mevcut iki adet fırında gerçekleştirilir. Bu ürünün müşterileri, ağırlıklı olarak deterjan üreticileridir.</p> <p>Dünyadaki soda üretim kapasitesi yaklaşık 40 milyon ton civarında olup, bu miktarın da yaklaşık 15 milyon tonu tabii soda kaynaklarından sağlanmaktadır. Kalan miktar ise sentetik yolla üretilen sodadır. Dünya soda tüketimi, yaklaşık 30-32 milyon ton/yıl düzeyindedir ve yılda %2-3 oranında artmaktadır. Bölgede ise bu oran %3-4 düzeyinde tahmin edilmektedir.</p> <p>Soda Sanayii, Şişecam bünyesinde olması itibarıyla, kullanıcı sektörlerde “cama entegre” üreticidir. Bununla birlikte, son yıllarda cam dışı piyasalarda ve ihracatta performansını artırmış, 1997’de toplam içinde % 31 olan cama satışlar 1998’de % 36 olarak gerçekleşmiştir.</p> <p>Soda Sanayii’nin yurtiçi soda pazarındaki Pazar payı % 90 düzeyindedir. Şirketin ihracatı, ürünün fiyatının uzak mesafelerde taşıma maliyeti sebebiyle cazip olmamasından dolayı nedeniyle bölgede yoğunlaşmaktadır. Soda Sanayii toplam 30’a yakın ülkeye ihracat yaparak 50 milyon \$’ın üzerinde ihracat geliri sağlamaktadır.</p> <p>*Roskill, the Economics of Soda Ash, 1997</p>

**KROMSAN FABRİKASI:**

Kromsan fabrikasında üretilen temel ürün sodyum bikromattır. Bu üründen hareketle kromik asit, bazik krom sülfat (Tankrom markalarıyla), sodyum sülfür ve sodyum sülfat üretimi yapılmaktadır.

Kromsan sodyum bikromat üretiminde dünyada 6., Avrupa'da 2. büyük üreticidir\*. Bazik krom sülfat üretiminde ise dünyada 3. Avrupa'da 2. üreticidir\*.

Sodyum Bikromat, dünyada az sayıda üretici tarafından üretilir. Üretimin temel girdileri kromit, soda, sülfirik asit. Kromit dünyada üç bölgede bulunur (Rusya, Türkiye, Güney Afrika), Üretimin ilk aşamasında kromit, soda ve diğer hammaddeler döner fırınlarda yüksek sıcaklık altında kalsine edilir. Fırından çıkan sodyum monokromat suda çözülür ve asidifikasyona tabi tutularak sodyum bikromat elde edilir.

Temel ürün Sodyum Bikromat'tan hareketle, karma değeri daha yüksek türevler üretilmektedir. Bunlar, Bazik Krom Sülfat (BCS), Kromik Asit ve Krom Oksittir. Kromsan, mevcut yapısı içinde, türevlerden sadece krom oksiti üretmemektedir. Bununla ilgili yatırım henüz programlarımıza alınmamıştır, ancak fizibilite oluşturma yönünde araştırmalarımız sürmektedir.

Sodyum bikromat krom kimyasallarının üretiminde önemli bir hammadde olarak değerlendirilmektedir. Ana kullanım alanları BCS ve diğer türevlerin (kromik asit, krom oksit) üretimi, emprenye ve pigment sanayidir.

Kromik asit üretiminde kullanılan hammaddeler sodyum bikromat ve sülfirik asittir. Kromik asit metal kaplama ve yüzey işlem, ağa. Emprenye ve manyetik bank sanayiinde ana hammadde olarak kullanılmaktadır.

Deri sektörüne hitap eden Bazik krom sülfatlar (marka ismimiz: Tankrom) iki ana ürün ve buna bağlı türevleri şeklinde üretilmektedir. Bazik krom sülfatlar deri sanayiinde krom tanenleme işleminde kullanılmaktadır.

Sodyum sülfat kraft sanayiinde kullanılmaktadır. Sodyum sülfat, bikromat üretiminde yan ürün olarak çıkmaktadır. Kısmen doğrudan (kraft kağıt sektörüne pazarlanmakta, kısmen sodyum sülfüre dönüştürülerek dericilere satılmaktadır).

Kromsan fabrikasının üretim kapasiteleri aşağıdadır:

Sodyum bikromat : 41.500 ton/yıl  
Kromit asit : 6.000 ton/yıl  
Bazik krom sülfatlar : 46.000 ton/yıl  
Sodyum sülfür : 11.000 ton/yıl  
Sodyum sülfat : 36.000 ton/yıl

\*Kaynak: ICDA 1998 yılı raporu

**2 Her bir ana üretim grubu için ayrı ayrı olmak üzere, işletmenin dönem içinde gerçekleştirdiği mal ve hizmet üretim miktarları**

Ana Üretim Grubu	Ölçü Birimi	1997	1998	1999
Hafif Soda	Ton	168.678	134.517	154.570
Ağır Soda	Ton	315.748	459.553	496.248
Rafine Sod.Bik.	Ton	65.761	73.385	75.501
Sodyum Silikat	Ton	51.063	40.993	53.243
SodyumBikromat	Ton	31.203	26.759	38.470
Sodyum Sülfür	Ton	9906	5.709	7.617
Sodyum Sülfat	Ton	19.986	18.447	32.112
Tankrom SB	Ton	16.758	12.053	40.184
Tankrom AB	Ton	28.961	27.806	
Likit Tankrom	Ton	4.315	4.003	3,597
Kromik Asit	Ton		906	4,264
<b>Resitan M</b>			<b>178</b>	<b>53</b>
<b>Toplam</b>		712.109	804.309	905,859

3 Her bir ana satış grubu için ayrı ayrı olmak üzere, işletmenin dönem içinde gerçekleştirdiği mal ve hizmet satış miktarları				
Ana Satış Grubu	Ölçü Birimi	1997	1998	1999
Hafif Soda	Ton	120.114	132.930	141.344
Ağır Soda	Ton	313.842	431.003	494.541
Rafine Sod.Bik.	Ton	68.136	69.774	75.311
Sodyum Silikat	Ton	47.160	38.333	54.334
SodyumBikromat	Ton	10.603	8.976	15.925
Sodyum Sülfür	Ton	9.404	6.176	6.871
Sodyum Sülfat	Ton	3.118	4.786	9.456
<b>Tankrom SB</b>	<b>Ton</b>	<b>17.163</b>	<b>11.811</b>	<b>36,279</b>
<b>Tankrom AB</b>	<b>Ton</b>	<b>26.036</b>	<b>23.496</b>	
Likit Tankrom	Ton	4.267	3.756	3.566
Kromik Asit	Ton		354	4.398
<b>Toplam</b>		619.843	731.368	842.025

4 Kullanılan üretim veya imalat teknolojisine ilişkin özet bilgi:	
SODA FABRİKASI:	Solvey yöntemi ile sentetik soda üretiminin yapıldığı sürekli üretim yapan bir işletmedir. Üretim hattı boyunca tüm yarı mamuller ve nihai ürünler alkalidir. Yüksek enerji gereksinimi olan katma değeri düşük bir üründür.
KROMSAN FABRİKASI:	Sodyum Bikromat üretimi toksik karakterli üretim alanıdır. Ayrıca Sodyum Bikromatı üretim teknolojisine göre katı atık meydana gelmektedir. Üretim kesintisizdir.

5 Önemli nitelikte yeni ürün ve faaliyetler:	
	YOKTUR

6 Kategorileri itibariyle geçmiş 3 yıl ve son durum itibariyle çalışan personelin ortalama sayısı :				
	1997	1998	1999	Son Durum

	<b>Dönem başı toplam personel</b>	989	979	992	987
	<b>İdari personel (sendikasız)</b>	339	333	361	372
	<b>İdari personel (sendikalı)</b>				
	<b>Diğer Personel (sendikalı)</b>	650	646	631	615
	<b>Diğer Personel (sendikasız)</b>				
	<b>Dönem sonu toplam personel</b>	979	992	987	
	<b>İdari personel (sendikasız)</b>	333	361	372	
	<b>İdari personel (sendikalı)</b>				
	<b>Diğer Personel (sendikalı)</b>	646	631	615	
	<b>Diğer Personel (sendikasız)</b>				

<b>7 Sahip olunan gayrimenkuller ile ilgili bilgiler</b>								
A	Cinsi	Edinildiği Yıl	Mevkii	M <sup>2</sup>	Defter Değeri Net (TL)	Vergi Değeri (TL)	Kullanım Süresi	İpotek Tutarı
	Arazi							
	Arsa	1973	Avadan	13.073	1	1.162.189.700	Süresiz	
	Arsa	1973	Avadan	10.790	1	959.231.000	Süresiz	
	Arsa	1981	Avadan	49.080	1.420.903	4.363.212.000	Süresiz	
	Arsa	1996	Avadan	50.000	27.661.580.000	4.445.000.000	Süresiz	
	Arsa	1973	Çayırnalaz	88	2.200	23.469.600	Süresiz	
	Arsa	1988	Doruklu	14.600	30.368.000	5.334.000.000	Süresiz	
	Arsa	1984	Huzurkent	17.433	28.764.450	78.232.000.000	Süresiz	
	Arsa	1981	Karakoyak	50.100	1	26.670.000.000	Süresiz	
	Arsa	1981	Karakoyak	10.200	1	145.084.800	Süresiz	
	Arsa	1983	Karakoyak	12.600	1	179.222.400	Süresiz	
	Arsa	1996	Karakoyak	14.041	1	17.474.184.000	Süresiz	
	Arsa	1997	Karakoyak	11.995	2.741.440.608	4.445.000.000	Süresiz	
	Arsa	1973	Karakuyu	9.355	1	831.659.500	Süresiz	
	Arsa	1973	Karakuyu	9.355	1	831.659.500	Süresiz	
	Arsa	1973	Karakuyu	9.355	1	831.659.500	Süresiz	
	Arsa	1973	Karakuyu	2.510	1	223.139.000	Süresiz	
	Arsa	1973	Karakuyu	9.355	1	831.659.500	Süresiz	
	Arsa	1973	Karakuyu	45.950	1	4.084.955.000	Süresiz	
	Arsa	1973	Karakuyu	46.300	1	4.116.070.000	Süresiz	
	Arsa	1973	Karakuyu	72.040	1	6.404.356.000	Süresiz	
	Arsa	1973	Karakuyu	21.320	1	1.895.348.000	Süresiz	
	Arsa	1973	Karakuyu	18.940	1	1.683.766.000	Süresiz	
	Arsa	1973	Karakuyu	3.800	1	337.820.000	Süresiz	
	Arsa	1973	Karakuyu	680	1	60.452.000	Süresiz	
	Arsa	1973	Karakuyu	17.600	1	1.564.640.000	Süresiz	
	Arsa	1973	Karakuyu	15.040	1	1.337.056.000	Süresiz	
	Arsa	1973	Karakuyu	4.140	1	368.046.000	Süresiz	
	Arsa	1973	Karakuyu	5.000	1	444.500.000	Süresiz	
	Arsa	1973	Karakuyu	6.400	1	568.960.000	Süresiz	
	Arsa	1973	Karakuyu	17.760	1	1.578.864.000	Süresiz	
	Arsa	1973	Karakuyu	8.420	1	748.538.000	Süresiz	
	Arsa	1973	Karakuyu	10.480	1	931.672.000	Süresiz	
	Arsa	1973	Karakuyu	71.080	1	6.319.012.000	Süresiz	
	Arsa	1973	Karakuyu	5.900	1	524.510.000	Süresiz	
	Arsa	1973	Karakuyu	36.200	1	364.490.000.000	Süresiz	
	Arsa	1974	Karakuyu	440	1	39.116.000	Süresiz	
	Arsa	1986	Karakuyu	48	1	4.267.200	Süresiz	
	Arsa	1986	Karakuyu	48	1	4.267.200	Süresiz	

Arsa	1972	Kazanlı	48	1.200	12.801.600	Süresiz
Arsa	1972	Kazanlı	1.186	29.650	316.306.200	Süresiz
Arsa	1972	Kazanlı	1.972	49.300	525.932.400	Süresiz
Arsa	1972	Kazanlı	639	15.975	170.421.300	Süresiz
Arsa	1973	Kazanlı	299	7.475	79.743.300	Süresiz
Arsa	1973	Kazanlı	48	1.200	12.801.600	Süresiz
Arsa	1973	Kazanlı	1.719	42.975	458.457.300	Süresiz
Arsa	1973	Kazanlı	243	6.075	64.808.100	Süresiz
Arsa	1973	Kazanlı	342	8.550	91.211.400	Süresiz
Arsa	1973	Kazanlı	284	7.100	75.742.800	Süresiz
Arsa	1973	Kazanlı	268	6.700	71.475.600	Süresiz
Arsa	1973	Kazanlı	342	8.550	91.211.400	Süresiz
Arsa	1974	Kazanlı	256	6.400	68.275.200	Süresiz
Arsa	1974	Kazanlı	2.254	56.350	601.141.800	Süresiz
Arsa	1974	Kazanlı	2.044	51.100	545.134.800	Süresiz
Arsa	1974	Kazanlı	1.609	40.225	429.120.300	Süresiz
Arsa	1974	Kazanlı	2.691	67.275	717.689.700	Süresiz
Arsa	1975	Kazanlı	7.775	194.375	2.073.592.500	Süresiz
Arsa	1975	Kazanlı	7.000	175.000	1.866.900.000	Süresiz
Arsa	1975	Kazanlı	12.000	300.000	3.200.400.000	Süresiz
Arsa	1975	Kazanlı	12.000	300.000	3.200.400.000	Süresiz
Arsa	1976	Kazanlı	399.518	10.406.718	46.228.000.000	Süresiz
Arsa	1978	Kazanlı	840	21.000	224.028.000	Süresiz
Arsa	1979	Kazanlı	1.920	48.000	512.064.000	Süresiz
Arsa	1983	Kazanlı	3.775	35.076.736	1.013.460.000	Süresiz
Arsa	1987	Kazanlı	2.983	74.575	795.566.100	Süresiz
Arsa	1987	Kazanlı	50	1.250	13.335.000	Süresiz
Arsa	1989	Kazanlı	60.842	469.427.578	16.233.140.000	Süresiz
Arsa	1989	Kazanlı	3.427	26.441.082	915.670.000	Süresiz
Arsa	1990	Kazanlı	12.250	113.825.166	3.289.300.000	Süresiz
Arsa	1990	Kazanlı	72.125	670.174.716	19.558.000.000	Süresiz
Arsa	1990	Kazanlı	45.000	418.133.272	12.001.500.000	Süresiz
Arsa	1996	Kazanlı	13.509	11.008.403.360	21.336.000.000	Süresiz
Arsa	1996	Kazanlı	6.826	6.376.947.900	10.756.900.000	Süresiz
Arsa	1996	Kazanlı	62.250	55.655.560.740	97.967.800.000	Süresiz
Arsa	1997	Kazanlı	400	10.000	106.680.000	Süresiz
Arsa	1975	Kızıldip	62.000	1.550.000	16.535.400.000	Süresiz
Arsa	1980	Kızıldip	46.562	1.164.050	12.418.085.400	Süresiz
Arsa	1995	Kızılyer	58.200	207.850.000	5.173.980.000	Süresiz
Arsa	1977	Murtpınarı	1.910	1	679.196.000	Süresiz
Arsa	1980	Murtpınarı	1.470	1	522.732.000	Süresiz
Arsa	1983	Murtpınarı	11.370	1	4.043.172.000	Süresiz
Arsa	1983	Murtpınarı	5.230	1	1.859.788.000	Süresiz
Arsa	1986	Murtpınarı	3.500	1	1.244.600.000	Süresiz
Arsa	1987	Murtpınarı	13.240	1	4.708.144.000	Süresiz
Arsa	1987	Murtpınarı	4.360	1	1.550.416.000	Süresiz
Arsa	1987	Murtpınarı	8.160	1	26.670.000.000	Süresiz
Arsa	1987	Murtpınarı	4.760	1	1.692.656.000	Süresiz
Arsa	1994	Murtpınarı	1.600	1	568.960.000	Süresiz
Arsa	1994	Murtpınarı	4.160	1	1.479.296.000	Süresiz
Arsa	1973	Topaloğlu	55.120	1	1.764.060.480	Süresiz
Arsa	1974	Topaloğlu	42.350	1	1.355.369.400	Süresiz
Arsa	1974	Topaloğlu	5.100	1	163.220.400	Süresiz
Arsa	1974	Topaloğlu	16.400	1	524.865.600	Süresiz
Arsa	1975	Topaloğlu	10.450	1	334.441.800	Süresiz
Arsa	1975	Topaloğlu	26.400	1	844.905.600	Süresiz

Arsa	1975	Topaloğlu	25.200	1	806.500.800	Süresiz
Arsa	1976	Topaloğlu	19.050	1	609.676.200	Süresiz
Arsa	1986	Topaloğlu	19.676	1	629.710.704	Süresiz
Arsa	1986	Topaloğlu	15.000	1	480.060.000	Süresiz
Arsa	1996	Topaloğlu	10.650	1	340.842.600	Süresiz
Arsa	1996	Topaloğlu	8.900	1	284.835.600	Süresiz
Arsa	1974	Topraktepe	1.377	34.425	367.245.900	Süresiz
Arsa	1983	Yazlakdamı	5.850	1	83.210.400	Süresiz
Arsa	1983	Yazlakdamı	14.200	1	201.980.800	Süresiz
Arsa	1983	Yazlakdamı	6.300	1	89.611.200	Süresiz
Arsa	1974	Zeytinli	800	1	71.120.000	Süresiz
Arsa	1975	Zeytinli	204	1	18.135.600	Süresiz
Arsa	1993	Zeytinli	31.474	226.800.000	2.798.038.600	Süresiz
Arsa	1997	Zeytinli	27.000	11.514.150.000	11.557.000.000	Süresiz
Arsa	1997	Zeytinli	27.000	7.127.796.000	18.669.000.000	Süresiz
Arsa	1997	Zeytinli	136.600	129.355.660.000	219.583.000.000	Süresiz
Arsa	1998	Zeytinli	52.950	32.195.615.000	56.572.727.596	Süresiz
Arsa	1989	Zincirlibağlar	29.716	500.000.000	55.261.129.000	Süresiz
Arsa	1989	Zincirlibağlar	29.716	500.000.000	55.261.129.000	Süresiz
Bina	1975	Adana	493	49.848.915.133	7.112.000.000	Süresiz
Bina	1975	Adana	65	6.572.372.178	1.333.500.000	Süresiz
Bina	1975	Adana	225	22.750.519.077	4.000.500.000	Süresiz
Bina	1975	Dalakderesi	332	5.022.182.212	5.334.000.000	Süresiz
Bina	1975	Dalakderesi	117	1.769.865.418	1.778.000.000	Süresiz
Bina	1975	Dalakderesi	447	6.761.793.521	7.112.000.000	Süresiz
Bina	1975	Dalakderesi	65	983.258.566	1.066.800.000	Süresiz
Bina	1975	Dalakderesi	150	2.269.058.228	2.667.000.000	Süresiz
Bina	1975	Dalakderesi	19	287.414.042	711.200.000	Süresiz
Bina	1993	İstanbul/Tuzla	1.125	53.123.043.172	57.785.000.000	Süresiz
Bina	1986	Karadiken	118	11.830.169.456	1.778.000.000	Süresiz
Bina	1986	Karadiken	284	28.472.611.234	3.556.000.000	Süresiz
Bina	1986	Karadiken	236	23.660.338.913	3.556.000.000	Süresiz
Bina	1986	Karadiken	102	10.226.078.683	1.778.000.000	Süresiz
Bina	1975	Kazanlı	159	8.618.889.711	1.571.116.365	Süresiz
Bina	1975	Kazanlı	559	30.301.631.121	5.523.610.365	Süresiz
Bina	1975	Kazanlı	1.055	57.188.230.471	10.424.702.925	Süresiz
Bina	1975	Kazanlı	570	30.897.906.510	6.082.888.266	Süresiz
Bina	1975	Kazanlı	1.317	71.390.426.094	13.013.586.495	Süresiz
Bina	1975	Kazanlı	162	8.781.510.271	1.728.820.876	Süresiz
Bina	1975	Kazanlı	354	19.189.226.148	3.777.793.765	Süresiz
Bina	1975	Kazanlı	1.141	61.850.019.874	12.176.448.266	Süresiz
Bina	1975	Kazanlı	450	24.393.084.087	4.802.280.210	Süresiz
Bina	1975	Kazanlı	852	46.184.239.205	9.092.317.198	Süresiz
Bina	1975	Kazanlı	448	24.284.670.380	4.745.376.742	Süresiz
Bina	1975	Kazanlı	1.666	90.308.617.975	18.964.382.412	Süresiz
Bina	1975	Kazanlı	354	19.189.226.148	4.663.942.920	Süresiz
Bina	1975	Kazanlı	70	3.794.479.747	922.248.600	Süresiz
Bina	1975	Kazanlı	2.021	109.552.050.977	21.567.574.010	Süresiz
Bina	1975	Kazanlı	641	34.746.593.111	6.333.871.635	Süresiz
Bina	1975	Kazanlı	938	50.846.028.608	10.010.086.304	Süresiz
Bina	1975	Kazanlı	628	34.041.904.015	6.701.848.826	Süresiz
Bina	1975	Kazanlı	4.860	263.445.308.139	48.022.802.100	Süresiz
Bina	1975	Kazanlı	1.620	87.815.102.713	16.007.600.700	Süresiz
Bina	1975	Kazanlı	605	32.795.146.384	5.978.147.175	Süresiz
Bina	1975	Kazanlı	1.230	66.674.429.838	12.153.919.050	Süresiz
Bina	1975	Kazanlı	88	4.770.203.110	869.548.680	Süresiz

Bina	1975	Kazanlı	1.041	56.429.334.521	13.381.992.540	Süresiz	
Bina	1975	Kazanlı	314	17.020.952.007	3.102.707.790	Süresiz	
Bina	1975	Kazanlı	3.667	198.776.531.882	36.234.488.745	Süresiz	
Bina	1975	Kazanlı	1.041	56.429.334.521	13.381.992.540	Süresiz	
Bina	1975	Kazanlı	1.513	82.014.969.386	14.950.308.555	Süresiz	
Bina	1975	Kazanlı	280	15.177.918.987	2.766.745.800	Süresiz	
Bina	1975	Kazanlı	1.169	63.367.811.773	11.551.163.715	Süresiz	
Bina	1975	Kazanlı	425	23.037.912.749	4.199.524.875	Süresiz	
Bina	1975	Kazanlı	175	9.486.199.367	1.729.216.125	Süresiz	
Bina	1975	Kazanlı	903	48.948.788.734	8.922.755.205	Süresiz	
Bina	1975	Kazanlı	2.612	141.588.301.411	25.813.341.820	Süresiz	
Bina	1975	Kazanlı	192	10.407.715.877	1.897.197.120	Süresiz	
Bina	1982	Kazanlı	481	26.073.496.546	5.069.732.304	Süresiz	
Bina	1982	Kazanlı	1.130	61.253.744.485	11.910.181.920	Süresiz	3.060.000.000
Bina	1982	Kazanlı	692	37.511.142.640	7.293.668.928	Süresiz	
Bina	1982	Kazanlı	749	40.600.933.291	7.894.448.016	Süresiz	
Bina	1982	Kazanlı	1.959	106.191.226.059	20.647.828.656	Süresiz	
Bina	1982	Kazanlı	1.573	85.267.380.597	16.579.394.832	Süresiz	
Bina	1982	Kazanlı	487	26.398.737.667	5.132.972.208	Süresiz	
Bina	1982	Kazanlı	1.875	101.637.850.362	19.762.470.000	Süresiz	
Bina	1982	Kazanlı	220	11.925.507.776	2.318.796.480	Süresiz	
Bina	1982	Kazanlı	874	47.376.789.982	9.211.946.016	Süresiz	
Bina	1982	Kazanlı	89	4.824.409.964	938.058.576	Süresiz	
Bina	1982	Kazanlı	1.233	66.837.050.398	12.995.800.272	Süresiz	
Bina	1982	Kazanlı	245	13.280.679.114	2.582.296.080	Süresiz	
Bina	1982	Kazanlı	1.041	56.429.334.521	10.972.123.344	Süresiz	
Bina	1982	Kazanlı	555	30.084.803.707	5.849.691.120	Süresiz	
Bina	1982	Kazanlı	29	1.571.998.752	330.112.299	Süresiz	
Bina	1984	Kazanlı	534	55.403.375.576	12.446.000.000	Süresiz	14.071.000.000
Bina	1984	Kazanlı	444	71.470.784.455	8.890.000.000	Süresiz	
Bina	1984	Kazanlı	48	8.748.462.189	942.340.000	Süresiz	
Bina	1984	Kazanlı	716	27.025.148.567	14.046.200.000	Süresiz	
Bina	1984	Kazanlı	408	47.930.267.341	8.001.000.000	Süresiz	
Bina	1984	Kazanlı	400	5.867.039.618	7.823.200.000	Süresiz	
Bina	1984	Kazanlı	55	2.107.871.053	826.770.000	Süresiz	
Bina	1984	Kazanlı	617	53.397.543.679	12.090.400.000	Süresiz	
Bina	1984	Kazanlı	864	72.433.140.697	16.891.000.000	Süresiz	
Bina	1984	Kazanlı	75	3.325.602.020	1.529.080.000	Süresiz	
Bina	1984	Kazanlı	401	48.823.104.658	7.823.200.000	Süresiz	
Bina	1984	Kazanlı	242	34.030.740.807	4.800.600.000	Süresiz	
Bina	1984	Kazanlı	160	18.866.698.108	3.200.400.000	Süresiz	
Bina	1984	Kazanlı	456	63.300.867.717	8.890.000.000	Süresiz	
Bina	1984	Kazanlı	2.761	10.568.596.376	53.873.400.000	Süresiz	
Bina	1984	Kazanlı	560	3.053.810.316	10.899.140.000	Süresiz	
Bina	1984	Kazanlı	108	9.280.494.564	2.133.600.000	Süresiz	
Bina	1984	Kazanlı	1.175	88.546.438.160	26.936.700.000	Süresiz	
Bina	1985	Kazanlı	478	5.976.770.937	9.779.000.000	Süresiz	
Bina	1985	Kazanlı	56	3.035.583.797	677.299.372	Süresiz	
Bina	1985	Kazanlı	112	6.071.167.595	1.354.598.744	Süresiz	
Bina	1985	Kazanlı	27	1.463.585.045	302.365.791	Süresiz	
Bina	1985	Kazanlı	15	813.102.803	181.419.475	Süresiz	
Bina	1985	Kazanlı	675	36.589.626.130	8.359.524.810	Süresiz	
Bina	1985	Kazanlı	112	6.071.167.595	1.387.061.894	Süresiz	
Bina	1988	Kazanlı	145	7.859.993.761	1.753.721.588	Süresiz	
Bina	1988	Kazanlı	1.628	88.248.757.541	18.231.537.324	Süresiz	
Bina	1989	Kazanlı	135	14.009.838.056	2.755.900.000	Süresiz	



Bina	1990	Kazanlı	644	34.909.213.671	7.636.218.408	Süresiz	
Bina	1990	Kazanlı	562	30.464.251.682	7.197.017.275	Süresiz	
Bina	1992	Kazanlı	1.730	93.777.856.601	21.425.152.476	Süresiz	
Bina	1993	Kazanlı	230	12.467.576.311	2.848.430.676	Süresiz	
Bina	1993	Kazanlı	776	42.064.518.337	9.610.357.411	Süresiz	
Bina	1993	Kazanlı	1.020	55.290.990.597	12.632.170.824	Süresiz	
Bina	1998	Kazanlı	2.179	224.424.095.385	81.400.000.000	Süresiz	
Bina	1974	Bahçe	135	2.012.155.948	3.615.793.475	Süresiz	
Bina	1974	Bahçe	135	2.012.155.948	3.615.793.475	Süresiz	
Bina	1974	Bahçe	155	2.310.253.126	3.965.779.513	Süresiz	
Bina	1974	Bahçe	155	2.310.253.126	4.151.492.603	Süresiz	
Bina	1974	Bahçe	187	2.787.208.610	5.008.423.841	Süresiz	
Bina	1974	Bahçe	122	1.818.392.783	3.870.969.233	Süresiz	
Bina	1974	Bahçe	155	2.310.253.126	4.151.492.603	Süresiz	
Bina	1974	Bahçe	155	2.310.253.126	4.151.492.603	Süresiz	
Bina	1974	Bahçe	197	2.936.257.198	4.886.463.284	Süresiz	
Bina	1974	Bahçe	97	1.445.771.311	2.597.894.874	Süresiz	
Bina	1974	Bahçe	109	1.624.629.617	2.919.361.189	Süresiz	
Bina	1974	Bahçe	103	1.535.200.464	2.814.365.378	Süresiz	
Bina	1974	Bahçe	117	1.743.868.488	3.133.594.002	Süresiz	
Bina	1974	Bahçe	117	1.743.868.488	3.133.594.002	Süresiz	
Bina	1974	Bahçe	117	1.743.868.488	3.133.594.002	Süresiz	
Bina	1974	Bahçe	117	1.743.868.488	3.133.594.002	Süresiz	
Bina	1974	Bahçe	117	1.743.868.488	3.133.594.002	Süresiz	
Bina	1974	Bahçe	117	1.743.868.488	3.133.594.002	Süresiz	
Bina	1974	Bahçe	120	1.788.583.065	3.186.091.908	Süresiz	
Bina	1974	Bahçe	117	1.743.868.488	3.133.594.002	Süresiz	
Bina	1974	Bahçe	117	1.743.868.488	3.133.594.002	Süresiz	
Bina	1974	Bahçe	120	1.788.583.065	3.186.091.908	Süresiz	
Bina	1974	Bahçe	127	1.892.917.077	3.401.560.662	Süresiz	
Bina	1974	Bahçe	105	1.565.010.182	2.812.361.878	Süresiz	
Bina	1974	Bahçe	31	462.050.625	1.517.413.537	Süresiz	

<b>B</b>	<b>Cari dönemde duran varlık hareketleri:</b>	<b>Mio TL.</b>
	<b>a) Satın alınan, imal veya inşa edilen maddi duran varlıkların maliyeti :</b>	4.218.292
	<b>b) Satılan veya hurdaya ayrılan maddi duran varlık maliyeti :</b>	31.122
	<b>c) Cari dönemde ortaya çıkan yeniden değerlendirme artışları :</b>	6.331.527
	- Varlık maliyetlerinde (+) :	13.213.306
	- Birikmiş amortismanlarda (-) :	(6.881.779)
	<b>d) Yapılmakta olan yatırımların niteliği, toplam tutarı, başlangıç ve bitiş tarihi ve tamamlanma derecesi :</b>	detayları ile birlikte aşağıdadır.

### Yapılmakta olan yatırımlara ilişkin Bilgiler

#### Soda Fabrikası

(Milyon TL ve ABD Doları Cinsinden)

	Amacı	Baş.Tarihi	T.F.G.T.	T.D.	T.Y.T.	Ger.Kı
Süregelen Yatırımlar (Fırınlara üzerine Tozsuzlaştırma)	Modernizasyon	1996	31.12.2000	%20	26.103	5.309
Süregelen Yatırımlar (Arazi Alınması)	Tevsi	1999	31.12.2000	%2	78.090	1.500
Süregelen Yatırımlar (Ham Su Kuyusu Açılması)	Modernizasyon	1999	31.12.2000	%2	12.471	2.000
Süregelen Yatırımlar (Enerji Üretim Projesi)	Kapasite Art.-Modern.	1998	31.12.2000	%27	7.315.63 3	1.988.154

**Kromsan Fabrikası**

(Milyon TL ve ABD Doları Cinsinden)

	Amacı	Baş.Tarihi	T.F.G.T.	T.D.	T.Y.T.	Ger.Kıs
Süregelen Yatırımlar (Sodyum Sülfat Çöz. Prj.)	Modernizasyon	30.11.1999	31.12.2000	%1	1.658.76 2	17.792
Süregelen Yatırımlar (Soda Buhar Hattı)	Kapasite Art.-Modern.	01.12.1999	31.12.2000	%91	55.000	49.823
Süregelen Yatırımlar (Katı Atık Set Yapımı)	Modernizasyon - Yenileme	18.12.1999	31.12.2000	%18	186.813	33.503

TFGT: Tahmini Faaliyete Geçiş Tarihi

TD: Tamamlanma Derecesi

TYT: Toplam Yatırım Tutarı

Ger.Kıs.:Gerçekleşen Kısım

<b>8.</b>	<b>Kiralanan veya kiraya verilen gayrimenkullere ilişkin bilgiler:</b>
	KİRALANAN : Tarsus Mal Müdürlüğü' nden Kireçtaşı Sahası 5 yıllık 35.200.500.000.-TL Ahmet Kaya' dan 764 nolu parsel 30 yıllık 25.000.000.000.-TL KİRAYA VERİLEN: Kazanlı mevkiindeki arsa yıllık 1.000.000.000.-TL (Ayhan Güven)

<b>9.</b>	<b>Finansal Kiralama yoluyla edinilen kıymetlere ilişkin bilgi</b>																					
	<table border="1"><thead><tr><th rowspan="2">Kiralananın Cinsi</th><th colspan="2">Kiralama Süresi</th><th rowspan="2">Para Birimi</th><th rowspan="2">Kiralama Bedeli(000)</th><th colspan="3">Yıllık Kira Tutarı (000)</th></tr><tr><th>Başlangıç</th><th>Bitiş</th><th>1997</th><th>1998</th><th>1999</th></tr></thead><tbody><tr><td>Otomobil</td><td>30.12.1996</td><td>30.12.2001</td><td>TL</td><td>3.154.540</td><td>392.930</td><td>392.930</td><td>100</td></tr></tbody></table>	Kiralananın Cinsi	Kiralama Süresi		Para Birimi	Kiralama Bedeli(000)	Yıllık Kira Tutarı (000)			Başlangıç	Bitiş	1997	1998	1999	Otomobil	30.12.1996	30.12.2001	TL	3.154.540	392.930	392.930	100
Kiralananın Cinsi	Kiralama Süresi		Para Birimi	Kiralama Bedeli(000)			Yıllık Kira Tutarı (000)															
	Başlangıç	Bitiş			1997	1998	1999															
Otomobil	30.12.1996	30.12.2001	TL	3.154.540	392.930	392.930	100															

<b>10.</b>	<b>Hammadde temin koşulları (yurtiçi, yurtdışı; satın alınan ülke, gümrük vergi oranı, hammadde satıcısının tekel konumu vs.) ve temin koşullarında olası değişiklikler:</b>
------------	--

Adı veya Unvanı	Alınan Mal Cinsi	Şartları	Tutar (Milyon TL)
Cam Pazarlama A.Ş.	Fuel-oil	Topluluk içi şirket	11.860.181
Al Nasr	Kok	Parti parti, peşin	2.641.272
İskenderun Dem.Çelik	Kok	Peşin	51.093
Ercan Madencilik	Kireçtaşı	10'ar günlük Fat.peşin	1.666.704
İgşaş	Amonyak	Peşin	56.237
Toros Gübre	Amonyak	10'ar günlük Fat.1 AY	26.935
Çepiller	Amonyak	Peşin	68.187
Exsa	Sudkostik	1 ay vade	73.397
Gülsan	Ambalaj Malzemesi	1 ay vade	309.135
Pilsa A.Ş.	Ambalaj Malzemesi	1 ay vade	83.346
İntertim	Ambalaj Malzemesi	1 ay vade	199.985
Tekli Orman Ür.	Ambalaj Malzemesi	1 ay vade	71.106
Debant Plastik	Ambalaj Malzemesi	1 ay vade	79.197
Yeni Star Ambalaj	Ambalaj Malzemesi	1 ay vade	63.033
Toros Gübre	Sülfirik Asit	1 ay vade	285.233
Camiş Jersey	Kromit	Peşin	2.031.642
Gübretaş	Sülfirik Asit	Ft.Tar.İtibaren 10 Gün	248.052
Ermenek Kömür Pazl.	Linyit Kömürü	Ft.Tar.İtibaren 10 Gün	225256
Kömür İşl.A.Ş.	Linyit Kömürü	Ft.Tar.İtibaren 10 Gün	71.716

Konya Şeker Fb.A.Ş.	Toz Şeker	Peşin	67.068
Bamak Katı Yakıt	Torba (Ambalaj Malzemesi)	Ft.Tar.İtibaren 10 Gün	129.562
Memsan	Varil	Ft.Tar.İtibaren 30 Gün	184.500

Yurtdışından satın alınan hammaddelerde gümrük vergisi yoktur.

<b>11.</b>	<b>Satış koşulları ve son yılda satış politikasında meydana gelen değişiklikler, üretilen malın gümrük vergi oranları, ihracat yapılan ülkeler:</b>
	Satışlarımızı yurtiçine Camsar kanadıyla, 7 gün vade ile; yurtdışına Cam Pazarlama kanadıyla, 70 gün vade ile satmaktayız. Ürünlerimiz tüm Dünya ülkelerine satılmaktadır. Üretilen malın gümrük vergisi Avrupa için %0, diğer ülkeler için ise %5,5 tur.

<b>12.</b>	<b>Patent, lisans, sımai-ticari, mali vb. Anlaşmalara ilişkin özet bilgi:</b>
	YOK.

<b>13.</b>	<b>Varsa, son 3 yıldaki yeni ürünler ve üretim sürecine ilişkin araştırma geliştirme politikası:</b>
	Yeni ürünümüz Kromik Asit ile ilgili AR-GE çalışmalarımız, vizyon ve hedeflerimize hizmet eden politikalar: a) Kaliteye uygunluk b) Çevreye uygunluk c) Yeni teknolojik gelişmelerdir. Bunun dışında AR-GE Grubumuz krom oksit, prespite kalsiyum karbonat üretimi ve karbondioksitli asifikasyon projeleri üzerinde çalışmaktadır.

<b>14.</b>	<b>Son 12 ayda mali durumu önemli ölçüde etkilemiş veya etkileyebilecek, işe ara verme haline ilişkin bilgiler ile sendikal faaliyet ve toplu sözleşmeye ilişkin bilgi:</b>
	YOK. Halen süresi biten sözleşme uygulanmakta olup, 01.01.2000 den geçerli olmak üzere Toplu İş sözleşme görüşmeleri devam etmektedir.

<b>15.</b>	<b>Ortaklığın Önemli Uyuşmazlıkları YOK.</b>
	a.Ortaklarla :
	b.Personelle :
	c.Vergi İdaresiyle :
	d.Diğer Resmi Kurum ve Kuruluşlarla :
	e.Diğer Gerçek ve Tüzel Kişilerle :

<b>16</b>	<b>A. Ortaklığın yapılmakta olan yatırımlarının niteliği ile yararlanmakta olduğu teşvikler ve koşulları hakkında bilgi:</b>					
	Ortaklığımız geliştirme, tevsi, idame yatırımlarını belirli bir politika doğrultusunda gerçekleştirirken; Teşvik Uygulama' nın verdiği yatırım teşviklerinden yararlanmaktadır ve teşvik belgesindeki özel şartlara tamamen uyulmaktadır. Devam eden yatırım teşvik belgeleri aşağıdadır:					
	<b>B. Yapılmakta olan yatırımların niteliği, toplam tutarı, başlangıç ve bitiş tarihi ve tamamlanma derecesi :</b>					
	<b>Yatırımın Niteliği</b>	<b>Toplam Tutarı (Mio TL)</b>	<b>Toplam Tutarı (Döviz)</b>	<b>Döviz Cinsi</b>	<b>Teşvik Belge Tarihi</b>	<b>Teşvik Belge No</b>
	Tevsi-Modern.	3.500.000	46.666.667	\$	15.07.1998	46447/B
	Modernizasy	2.900.000	22.307.692	\$	04.04.1997	50206

	on					
	Modern.Yenil eme	1.895.000	7.460.630	\$	28.09.1998	57329
	Modern.Yenil eme	1.800.000	5.625.000	\$	09.04.1999	59171
	YENİ AB Tev.Nöt.	692.440	3.012.783	\$	02.11.1998	38881
	Modern.Yenil eme	250.700	2.005.600	\$	25.03.1997	50036
	Modern.Yenil eme	353.000	1.502.128	\$	08.05.1998	55932
	Modern.Yenil eme	704.000	2.133.333	\$	26.03.1999	59083

	<b>Başlangıç Tarihi</b>	<b>Bitiş Tarihi</b>	<b>Cari Dönem İtibariyle yapılan toplam harcama (Döviz cinsinden)</b>	<b>Yararlanılan Teşvikler</b>	<b>İhracat Taahhüdü (ABD \$)</b>	<b>Tamamlan. Derecesi (%)</b>
	22.04.1996	31.12.2001	24.256.257	Yat.İn.% 100 Güm.Mu.% 100 KDV.DES Vergi Resim Harç İstisnası	200.000	% 52
	18.03.1997	13.12.2000	12.281.540	Yat.İn.% 100 Güm.Mu.% 100 KDV.DES Vergi Resim Harç İstisnası	200.000	% 55
	04.05.1998	31.12.2000	3.542.128	Yat.İn.% 100 Güm.Mu.% 100 KDV.DES Vergi Resim Harç İstisnası	10.000	% 47
	19.12.1998	31.12.2001	1.429.404	Yat.İn.% 100 Güm.Mu.% 100 KDV.DES Vergi Resim Harç İstisnası	10.000	% 25
	18.08.1995	31.12.1999	3.363.236	Yat.İn.% 100 Güm.Mu.% 100 KDV.DES Vergi Resim Harç İstisnası	200.000	% 100 Kapatma aşamasında
	01.03.1997	01.03.1999	1.479.513	Yat.İn.% 100 Güm.Mu.% 100 KDV.DES Vergi Resim Harç İstisnası	200.000	% 100 Kapatıldı
	24.02.1998	31.12.1999	1.420.830	Yat.İn.% 100 Güm.Mu.% 100	200.000	% 100

				KDV.DES Vergi Resim Harç İstisnası		Kapatma aşamasında
01.01.1999	30.06.2000	219.193		Yat.İN.%100 Güm.Mu.%100 KDV.DES Vergi Resim Harç İstisnası	10.000	%20
<b>Teşvik Belgesi'nde Yeralan "Özel Şartlar" bölümü</b>		<b>Yatırımın finansman şekli</b>				
Yatırım Finansmanı %30' u Özkaynaktan		%30 ÖZKAYN.-%70 YAB.KAYN.				
Yatırım Finansmanı %15' i Özkaynaktan		%15 ÖZKAYN.-%85 YAB.KAYN.				
Yatırım Finansmanı %50' si Özkaynaktan		%50 ÖZKAYN.-%50 YAB.KAYN.				
Yatırım Finansmanı %20' si Özkaynaktan Hava Komp., Forklift, Analitik Teraziler Yat. Sonunda kayıtlardan düşüldüğü tevsik edilecektir.		%20 ÖZKAYN.-%80 YAB.KAYN.				
Yatırım Finansmanı %20' si Özkaynaktan Belgenin süresi 31.12.1999' a kadar uzatılmıştır.		%20 ÖZKAYN.-%80 YAB.KAYN.				
Yatırım Finansmanı %20' si Özkaynaktan Çevre kirliliğini önleyici tedbirler alınacaktır.		%20 ÖZKAYN.-%80 YAB.KAYN.				
Yatırım Finansmanı %20' si Özkaynaktan Çevre kirliliğini önleyici tedbirler alınacaktır.		%20 ÖZKAYN.-%80 YAB.KAYN.				
Yatırım Finansmanı %20' si Özkaynaktan Yatırım süresi sonunda mevcut su soğutma kulesinin aktiften düşürüldüğü tevsik edilecektir		%20 ÖZKAYN.-%80 YAB.KAYN.				

<b>17.</b>	<b>Türkiye'de Geçerli Çevre Mevzuatı Gereğince Alınması Gereken İzinler ve Mevcut Durum:</b>
	<p>Şirket, faaliyetlerini Soda Fabrikası ve Kromsan Krom Bileşikleri Fabrikası olmak üzere iki ayrı fabrikada sürdürmektedir. Türkiye'de geçerli çevre mevzuatı gereğince bu fabrikalara işletme izni verilebilmesi için gerekli olan tüm izinlerin alınmış ve onaylanmış olması gerekmektedir. Bu izinler, katı atık , atık su deşarj ve emisyon izinleridir. Bu konularda Şirket tarafından ilgili mercilere yapılan izin başvuruları ve mevcut durum aşağıdaki gibidir:</p> <p><u>Soda Fabrikası</u></p> <p><u>Gaz Atıklar:</u> 14.1.1998 tarihinde Şirket tarafından "Emisyon İzin Başvurusu" yapılmış olup, başvuru sonucunda ölçüm değerlerinin yenilenmesi amacıyla yapılan talep 2000 yılı içinde sonuçlandırılacaktır. Emisyon izni ile ilgili olarak Sağlık ve Çevre Bakanlığı tarafından iznin alınması ile ilgili olarak süre kısıtlaması konulmamış olup, emisyon izninin alınması ile ilgili olarak proje çalışmaları devam etmektedir. Üretim tesisleri faaliyete geçtiği günden bugüne kadar emisyon izni ile ilgili olarak sürekli veya geçici bir süre için faaliyetin durdurulması cezası alınmamıştır.</p> <p><u>Sıvı Atıklar:</u> 16.6.1989 tarihinde deşarj izin başvurusu yapılmış, deşarj izni için çalışmalar devam etmektedir. Sıvı atıktaki "askıda katı madde" miktarı Çevre Mevzuatı değerlerinin altına çekilmiş olup, pH değerinin düşürülmesi için çalışmalar devam etmektedir. Sıvı atıklar ile ilgili olarak önlem alınması veya izin alınması için herhangi bir süre kısıtlaması konulmamıştır.</p>

**Katı Atıklar:** 28.1.1999 tarihinde katı atıkların fabrika dışında uygun alanlarda depolanması ile ilgili olarak İl çevre Müdürlüğü'ne başvuruda bulunulmuş ve Mahalli İl Çevre Kurulu kararı ile depolama izni alınmıştır. Mevcut durumda katı maddeler atık havuzlarda tutulmakta, 2 yılda bir alınan İl Mahalli Çevre Kurulu İzni İle birlikte kurulun uygun gördüğü alanlara , kurul kararlarına uygun olarak depolanmaktadır.

***Kromsan Fabrikası***

**Gaz Atıklar:** 1999 yılı içerisinde "Emisyon izin başvurusu" yapılmış, başvuruda ölçüm değerlerinin yenilenmesi amacıyla yapılan talebin 2000 yılı içerisinde sonuçlandırılacağı tahmin edilmektedir.

**Sıvı Atıklar:** Endüstriyel atık su arıtma tesisinden ve evsel atık su arıtma tesisinden çıkan sular için İçel Valiliği İl Çevre Müdürlüğü'nden 3.9.1999 tarihinde 3 yıl süre ile deşarj izin belgesi alınmıştır.

**Katı Atıklar:** Sodyum bikromat üretim prosesinden çıkan katı atıklar fabrika içinde sızdırmazlık sağlayan sahalarda depolanmakta, depo çevresine drenaj kanalları yerleştirilmekte olup, 24.10.1990 tarihinde katı atıkların bu şekilde depolanmasına ilişkin Sağlık Bakanlığı 'ndan izin belgesi alınmıştır.

**18. Şirketin Üzerine kayıtlı maden işletme ruhsatlarına ilişkin bilgiler :**

İzin Tarihi	Süresi	Alanı	Ödemeler	Ödemeler
14.12.1995	10 yıl	Tarsus'da Taşocağı işletmesi	Özel İdare	17.081.840.000.-TL.
20.06.1996	10 yıl	Tarsus'da Kireç Taşı Ocağı işletmesi	Orman İşletme Müdürlüğü	5.687.393.000.-TL.
13.11.1998	5 yıl	Tarsus'da Kireç Taşı Ocağı işletmesi	Tarsus Mal Müdürlüğü	34.000.500.000.-TL.
13.11.1998	5 yıl	Depo Yeri	Tarsus Mal Müdürlüğü	3.333.600.000.-TL.

**X. GRUP HAKKINDA BİLGİLER**

<b>1.</b>	<b>Grubun ana faaliyet konusu ve ortaklığın grup içindeki yeri:</b>
	Grubun ana faaliyeti düzcama, cam ev eşyası, bunlarla ilgili hammaddeler ve ambalaj üretmek ve satmaktır. Ortaklığın grup içindeki yeri ise, cam sektörüne gerekli olan hammaddeyi üretmek, yurtiçi ve yurtdışına soda ve bikromat türevlerini satmaktır.

<b>2.</b>	<b>Ortaklık tarafından alınıp grup içi diğer şirketlere devredilen krediler hakkında bilgi</b>							
	<b>Kredilerin;</b>							
	<b>Temin Edildiği Banka vb Unvanı</b>	<b>Tutarı</b>	<b>Faizi</b>	<b>Vade</b>	<b>Aktarıldığı Şirketin Unvanı</b>	<b>Aktarılan Tutar</b>	<b>Yapılan Faiz Oranı</b>	<b>Vade</b>

Temin Edildiği Banka Adı	Tutarı	1999 İtibariyle		Aktarıldığı Şirketin Unvanı	Aktarılan Tutar	Yapılan Faiz Oranı	Vade
		Faizi (Mio TL)	Vade				
Eximbank	25.000.000.000 TL	4.163	11.01.2000	Cam Pazarlama A.Ş.	25.000.000.000 TL	0,55	
	20.000.000.000 TL	3.453	07.01.2000	Cam Pazarlama A.Ş.	20.000.000.000 TL	0,55	
	26.000.000.000 TL	2.900	16.02.2000	Cam Pazarlama A.Ş.	26.000.000.000 TL	0,55	

	30.000.000.000 TL	4.033	01.02.2000	Cam Pazarlama A.Ş.	30.000.000.000 TL	0,55
	11.000.000.000 TL	958	03.03.2000	Cam Pazarlama A.Ş.	11.000.000.000 TL	0,55
	18.000.000.000 TL	1.017	23.04.2000	Cam Pazarlama A.Ş.	18.000.000.000 TL	0,55
	18.000.000.000 TL	605	07.04.2000	Cam Pazarlama A.Ş.	18.000.000.000 TL	0,55
	13.000.000.000 TL	49	29.04.2000	Cam Pazarlama A.Ş.	13.000.000.000 TL	0,45
	13.000.000.000 TL	49	29.04.2000	Cam Pazarlama A.Ş.	13.000.000.000 TL	0,45
T.İş Bankası	1.000.000 DM	22.501	-	Cam Pazarlama A.Ş.	1.000.000 DM	11,69
Akbank B.Kapı	1.500.000 Euro	3.106	09.06.2000	Cam Pazarlama A.Ş.	1.500.000 Euro	7,23688
Akbank B.Kapı	1.500.000 \$	2.389	16.06.2000	Cam Pazarlama A.Ş.	1.500.000 \$	9,65
Akbank B.Kapı	1.500.000 \$	3.885	09.06.2000	Cam Pazarlama A.Ş.	1.500.000 \$	9,59125
T.İş Şişli	500.000 Euro	14.924	-	Cam Pazarlama A.Ş.	500.000 Euro	11,66
Akbank B.Kapı	1.000.000 \$	28.945	11.01.2000	Cam Pazarlama A.Ş.	1.000.000 \$	11,349
Akbank B.Kapı	2.000.000 \$	35.356	20.03.2000	Cam Pazarlama A.Ş.	2.000.000 \$	11,44
Oyak	1.000.000 Euro	4.553	22.05.2000	Cam Pazarlama A.Ş.	1.000.000 Euro	7,957
Eximbank	12.000.000.000 TL	45	29.04.2000	Cam Pazarlama A.Ş.	12.000.000.000 TL	0,45
	20.000.000.000 TL	3.453	07.01.2000	Cam Pazarlama A.Ş.	20.000.000.000 TL	0,55
	30.000.000.000 TL	4.996	11.01.2000	Cam Pazarlama A.Ş.	30.000.000.000 TL	0,55
	16.000.000.000 TL	538	07.04.2000	Cam Pazarlama A.Ş.	16.000.000.000 TL	0,55
	30.000.000.000 TL	4.033	01.02.2000	Cam Pazarlama A.Ş.	30.000.000.000 TL	0,55
	28.000.000.000 TL	3.123	16.02.2000	Cam Pazarlama A.Ş.	28.000.000.000 TL	0,55
	16.000.000.000 TL	904	23.04.2000	Cam Pazarlama A.Ş.	16.000.000.000 TL	0,55
	12.000.000.000 TL	1.045	03.03.2000	Cam Pazarlama A.Ş.	12.000.000.000 TL	0,55
	11.000.000.000 TL	41	29.04.2000	Cam Pazarlama A.Ş.	11.000.000.000 TL	0,45

<b>3.</b>	<b>Grup içi diğer şirketler tarafından alınıp, ortaklığı kullandıran krediler hakkında bilgi</b>						
	<i>Kredilerin;</i>						
	<i>Temin Edildiği</i>				<i>Aktaran Şirketin</i>	<i>Aktarılan</i>	<i>Yapılan Faiz</i>
	<i>Banka vb Unvanı</i>	<i>Tutarı</i>	<i>Faizi</i>	<i>Vade</i>	<i>Unvanı</i>	<i>Tutar</i>	<i>Oranı Vade</i>
	<b>YOKTUR</b>						

<b>4.</b>	<b>Son mali yılda Ortaklık tarafından grup içi ortaklıklara ödenen ve alınan, danışmanlık, yönetim vb. Hizmet ücretleri hakkında bilgi ve ödenen tutarları</b>
	Türkiye Şişe ve Cam Fabrikaları A.Ş.' ye hizmet bedeli olarak 781.000 Mio TL. Ödenmiştir.

<b>5.</b>	<b>Ortaklık yöneticilerine, Ortaklık ve grup içi diğer ortaklıklar tarafından verilen kredilerin son durum itibariyle tutarı, uygulanan faiz oranı ve yöneticiler adına verilen, faaliyet konusu ile ilgili olmayan garantiler.</b>
	<b>YOKTUR</b>

<b>6.</b>	<b>Ortaklığın, grup içi diğer ortaklıkların yöneticilerine verdiği kredilerin son durum itibariyle tutarı, uygulanan faiz oranı ve yöneticiler adına verilen faaliyet konusu ile ilgili olmayan garantiler: Yok</b>
	<b>YOKTUR</b>

<b>7.</b>	<b>Herhangi bir grup üyesi ortaklığa özkaynak ve/veya yabancı kaynak transferine yönelik projeler hakkında özet bilgi yok</b>
	<b>YOKTUR</b>

<b>8.</b>	<b>Ortaklığın son üç yılda, diğer grup ortaklıklarıyla yaptığı, iştirak hissesi ve/veya gayrimenkul alım satımına ilişkin bilgi</b>
	Bu bilgiler aşağıdaki gibidir (Mio TL):

	31.12.1997		31.12.1998		31.12.1999	
	ALİŞ	SATIŞ	ALİŞ	SATIŞ	ALİŞ	SATIŞ
<b>CAM ELYAF A.Ş.</b> T.İş Ban. A.Ş. 26.06.1998 Camış Madencilik A.Ş. 30.06.1998				2.371.021 2.009.205 361.816		
<b>TOPKAPI ŞİŞE SANAYİİ A.Ş.</b> T.İş Ban. A.Ş. 26.06.1998 Cam Paz. A.Ş. 30.06.1998 1998 Nakit artışı			226.407	2.677.757 2.128.691 549.066		
<b>CAMIŞ AMBALAJ SANAYİİ A.Ş.</b> Cam Paz. A.Ş. 16.09.1998 ve T.İş Ban. A.Ş. 16.09.1998 Kullanılmayan rüçhan hakları Camış Madencilik A.Ş. 1998 Cam Paz. A.Ş. 29.12.1999			3.057.739 2.250.000 807.739	175.762 175.762		4.746.047 4.746.047
<b>İSTANBUL PORSELEN SANAYİİ A.Ş.</b> Cam Paz. A.Ş. 29.12.1999						171.815 171.815
<b>TRAKYA CAM SANAYİİ A.Ş.</b>				480.596		
<b>PAŞABAHÇE CAM SANAYİİ A.Ş.</b> T.İş Ban. A.Ş. 26.06.1998 Cam Paz. A.Ş. 29.12.1999 1999 Nakit artışı				2.352.768 2.352.768	97 97	685 685
<b>CAM İŞLEME SANAYİİ A.Ş.</b> Camtaş Düzcam Paz. A.Ş. 30.06.1998 1997 Nakit artışı	17.463 17.463			62.546 62.546		
<b>CAMIŞ MAKİNA KALIP A.Ş.</b> Camış Madencilik A.Ş. 30.06.1998				78.800 78.800		
<b>CAMIŞ MADENCİLİK A.Ş.</b> Cam Elyaf 30.06.1998 1997 Nakit artışı	70.727 70.727			371.652 371.652		
<b>MEPA</b> Cam Paz. A.Ş. 29.12.1999						27.087 27.087
<b>CAMSAR SANAYİİ ARA MALLARI A.Ş.</b> Cam Paz. A.Ş.						11.325 11.325
<b>FERRO DÖKÜM SANAYİİ A.Ş.</b> Camsar 30.06.1998 Cam Paz. 30.06.1998 1997 Nakit artışı 1998 Nakit artışı	455.622 455.622		170.858 170.858	729.754 400.000 329.754		
<b>CAMTAŞ AMBALAJ SANAYİİ A.Ş.</b> Çayırova 30.06.1998				151.138 151.138		
<b>CAMIŞ ELEKTRİK ÜRETİMİ A.Ş.</b> 1997 Nakit artışı	1.793 1.793					
<b>OXYVİT KİMYA SAN.VE TİC.A.Ş.</b> Kuruluş Ve Sermaye Arttımları	49.500		92.400		281.600	
<b>MİTRACAM PLS. SANAYİİ VE TİC.A.Ş.</b> Cam Paz. A.Ş. 29.12.1999 1997 Kuruluş	10.600 10.600					10.600 10.600
<b>TOPLAM</b>	605.705		3.547.404	9.451.794	281.697	4.967.559

## XI. DİĞER HUSUSLAR



1. *Türk Ticaret Kanunu'nda yer alan anonim ortaklıkların sona erme sebepleriyle, Türk Ticaret Kanunu ve İcra ve İflas Kanunu'ndaki tasfiye hükümleri halka açık şirketler için de geçerlidir.*

2. Aşağıdaki belgeler Kazanlı Mevkii, PK 654, 33004, Mersin adresindeki Şirket merkezi ve diğer başvuru yerlerinde tasarruf sahiplerinin incelemesine açık tutulmaktadır:

a) Esas sözleşme

b) İzahnamede yer alan bilgilerin dayanağını oluşturan, uzmanlarca hazırlanmış her türlü rapor, (faaliyet raporu, bağımsız denetim raporu, ihraç öncesi aracı kuruluşlarca hazırlanan raporlar, vs) mali tablolar, değerlendirme ve görüşler

## **XII. HİSSE SENETLERİYLE İLGİLİ VERGİLENDİRME ESASLARI**

### **I. Hisse senetlerinin elden çıkarılması karşılığında sağlanan kazançların vergilendirilmesi**

#### **Gerçek Kişiler**

#### **1. Tam Mükellef Gerçek Kişilerde Vergilendirme:**

Hisse senedi alım satım kazançları GVK'nun 80'inci maddesi uyarınca 01.01.1999 tarihinden itibaren gelir vergisine tabi olacaktır. Ancak GVK Md 81/5'inci maddesi uyarınca, iktisap şekli ne olursa olsun, hisse senetlerinin üç aydan fazla süre ile elden tutulduktan sonra elden çıkarılması durumunda elde edilen kazançlar vergiye tabi olmayacaktır.

Hisse senetlerinin elden çıkartılmasında da kamu menkul kıymetlerinin satışında olduğu gibi, GVK'nun 82/6 maddesi uyarınca iktisap bedeli elden çıkarıldığı ay hariç olmak üzere DİE tarafından belirlenen toptan eşya fiyat artış oranında artırılarak dikkate alınabileceği gibi, yıl içinde elde edilen toplam gelirden GVK'nun 76'ncı maddesinde belirlenen kısmın indirilmesi suretiyle de kazanç hesaplaması yapılabilecektir.

GVK'nun 80/3'e göre, indirim oranı düşüldükten sonra kalan tutarın 1998 yılı gelirleri için 2,5 milyar TL.'ni, 1999 yılı gelirleri için 3,5 milyar TL.'ni aşan kısmı beyanname verilmesini gerektirecektir.

#### **2. Dar Mükellef Gerçek Kişilerde Vergilendirme:**

Tam mükellef gerçek kişilerde olduğu gibidir. Ancak, GVK Md. 86/2 çerçevesinde dar mükellefiyette vergiye tabi gelirin sadece hisse senedi alım satım kazancından oluşması durumunda, yıllık beyanname verilmeyecektir. GVK Md. 101/2 uyarınca, dar mükellef gerçek kişiler menkul malların ve hakların elden çıkarılmasından doğan kazanç ve iratlarını mal ve hakların Türkiye'de elden çıkarıldığı yerin vergi dairesine münferit beyanname ile bildirmek zorundadırlar.

### **II. Ticari işletmeler ve Kurumlar Vergisi Mükelleflerinin Aktifine Kayıtlı Hisse Senetlerinin Elden Çıkarılmasından Sağlanan Kazançlarda Vergilendirme**

Ticari faaliyete bağlı olarak işletme bünyesinde elde edilen alım satım kazançları ticari kazanç olarak beyan edilip vergilendirilecektir.

KVK'nun 13'üncü maddesine göre kurum kazancı GVK'nun ticari kazanç hükümleri çerçevesinde belirlendiğinden, ticari işletme için geçerli olan hükümler kurumlar vergisi mükellefleri için de geçerli olacaktır.

### **Dar Mükellef Kurumlarda Vergilendirme:**

GVK 37/5 uyarınca dar mükellef kurum, Türkiye'de bir işyeri açmak suretiyle veya daimi temsilci vasıtasıyla devamlı menkul kıymet alım satımı işi yapan kurum statüsünde ise alım satım kazançları ticari kazanç olarak vergiye tabi olacaktır. Dar mükellef kurumun alım satım ile devamlı olarak uğraşması halinde kur farklarından doğan kazançlar ticari kazancın tespitinde dikkate alınır, aksi takdirde hesaplamaya dahil edilmez (GVK 82/4), münferit beyannameye gösterilir.

### **III. Hisse senetleri kar paylarının vergilendirilmesi**

#### **Gerçek Kişiler**

#### **1. Tam Mükellef Gerçek Kişilerde Vergilendirme:**

GVK'nun 86/1-c maddesi uyarınca, tevkif yoluyla vergilendirilmiş bulunan ve gayrisafi tutarları 1998 yılı için 2,5 milyar TL.'ni, 1999 yılı gelirleri için 3,5 milyar TL.'ni aşan menkul sermaye iratları ve vergi alacağı dahil kurumlardan elde edilen kar payları beyanname verilmesini gerektirecektir. Ayrıca hesaplanan gelir vergisinden GVK'nun Mükerrer Md. 75'inde belirtilen ve kar payının 01.01.2000 tarihine kadar 1/3'ü, bu tarihten itibaren 1/5'i olarak uygulanacak olan vergi alacağı mahsup edilebilecektir.

#### **2. Dar Mükellef Gerçek Kişilerde Vergilendirme:**

GVK Md. 86/2-a uyarınca; dar mükellefiyette vergiye tabi gelir sadece tevkif suretiyle vergilendirilmiş ücretler, serbest meslek kazançları, menkul ve gayrimenkul sermaye iratları ile kurumlardan elde edilen kar payları ile diğer kazanç ve iratlardan oluşuyorsa yıllık beyannameye tabi değildir.

Ancak GVK 101/5 çerçevesinde, gerçek usulde vergiye tabi dar mükelleflerin terk ettikleri işleri ile ilgili olarak sonradan elde ettikleri diğer kazanç ve iratlar, ticari, zirai veya mesleki bir faaliyete hiç girişilmemesi veya ihale artırma ve eksiltmelere iştirak edilmemesi karşılığında elde ettikleri diğer kazanç ve iratları, vergisi tevkif suretiyle alınmamış menkul sermaye iratlarını ve her türlü her türlü kazanç ve iratın Türkiye'de yapıldığı yerin vergi dairesine münferit beyanname ile bildirilmesi gerekmektedir.

### **IV. Ticari İşletmeler ve bir ticari işletmenin aktifine kayıtlı hisse senetleri dolayısıyla elde edilen kar paylarının gelir vergisi yönünden vergilendirilmesi**

Ticari faaliyete bağlı olarak ticari işletme bünyesinde elde edilmesi halinde söz konusu gelirler ticari kazanç olarak beyan edilip vergilendirilecektir.

KVK'nun 13'üncü maddesine göre kurum kazancı GVK'nun ticari kazanç hükümlerine göre saptandığından, ticari işletme için geçerli olacak ve bu kazançlar kurum kazancına dahil edilecektir. Ancak KVK 8/1 uyarınca, tam mükellef başka bir kuruma iştirak nedeniyle elde edilen kar payları, yatırım fonlarının katılım belgeleri ile yatırım ortaklıklarının hisse senetlerinden elde edilen kar payları hariç, kurumlar vergisinden müstesnadır. KVK'nun 24'üncü maddesi çerçevesinde yatırım fonlarının ve

ortaklıklarının katılma belgeleri ile hisse senetlerinden elde edilen kar paylarının verilecek beyannamelere dahil edilmesi zorunludur.

### **Dar Mükellef Kurumlarda Vergilendirme**

Tam mükellef kurumlara ilişkin açıklamalar aynen geçerlidir.

### **İZAHNAMENİN SORUMLULUĞUNU YÜKLENEK KİŞİLER**

Kanuni yetki ve sorumluluklarımız dahilinde ve görevimiz çerçevesinde bu izahnamede yer alan bilgilerin ve verilerin gerçeğe uygun olduğunu ve izahnamenin bu bilgilerin anlamını deęiştirecek nitelikte bir eksiklik içermediğini beyan ederiz.

#### **HİSSEDAR**

#### **İHRAÇCI**

TÜRKİYE ŞİŞE VE CAM FABRİKALARI A.Ş.

SODA SANAYİİ A.Ş.

#### **KONSORSİYUM LİDERİ ARACI KURULUŞ**

İŞ YATIRIM MENKUL DEĞERLER A.Ş.

#### **KONSORSİYUM EŞ LİDERİ ARACI KURULUŞ**

TSKB MENKUL DEĞERLER A.Ş.

#### **ARACI KURULUŞLAR**

GARANTİ YATIRIM MENKUL KIYMETLER A.Ş.

TEB YATIRIM MENKUL DEĞERLER A.Ş.

KOÇ MENKUL DEĞERLER A.Ş.

YATIRIM FİNANSMAN MENKUL DEĞERLER A.Ş.

CAMIŞ MENKUL DEĞERLER A.Ş.

KENT YATIRIM VE MENKUL DEĞERLER A.Ş.

SINAI YATIRIM MENKUL DEĞERLER A.Ş.

AK YATIRIM MENKUL DEĞERLER A.Ş.

ECZACIBAŞI MENKUL DEĞERLER A.Ş.

HAK MENKUL KIYMETLER A.Ş.

OYAK MENKUL DEĞERLER A.Ş.

PARK-RAYMOND JAMES YATIRIM MENKUL DEĞERLER A.Ş.

ZİRAAT YATIRIM VE MENKUL DEĞERLER A.Ş

ATA YATIRIM MENKUL KIYMETLER A.Ş

TEKFEN MENKUL DEĞERLER A.Ş.

DEMİR YATIRIM MENKUL DEĞERLER A.Ş.

KALKINMA MENKUL DEĞERLER A.Ş.

MNG MENKUL KIYMETLER YATIRIM A.Ş.

RİVA MENKUL DEĞERLER A.Ş.

MEKSA MENKUL DEĞERLER A.Ş

ALFA MENKUL DEĞERLER A.Ş.

Bu izahnamede yer alan ve tarafımızdan denetlenen 31/12/1999 dönemine ilişkin mali durum ve faaliyet sonuçlarına ait bilgilerin kuruluşumuzca düzenlenen denetim raporuna uygunluğunu onaylarız.

Bağımsız Denetleme Kuruluşu  
Yetkili İmzalar

DRT DENETİM REVİZYON TASDİK  
YEMİNLİ MALİ MÜŞAVİRLİK A.Ş.

DERYA ÖZALP  
Sorumlu Ortak, Başdenetçi

**14-DÜZELTME**

14.	Pasifte yer almayan taahhütlerin toplam tutarı							
	Taahhüt Cinsi	Taahhüdün Başlangıç Tarihi	Taahhüdün Sona Erme Tarihi	Süresi	Taahhüdün Verilme Nedeni	Kime Verildiği	Tutar	Döviz Cinsi
	İhracat			5 YIL	Teşviklerden			

	Taahhüdü	24.02.1998	31.12.1999		yararlanmak için	Hazine Müsteşarlığı	200.000	\$
	İhracat Taahhüdü	01.01.1999	30.06.2000	2 YIL	Teşviklerden yararlanmak için	Hazine Müsteşarlığı	10.000	\$
	İhracat Taahhüdü	18.03.1997	31.12.2000	5 YIL	Teşviklerden yararlanmak için	Hazine Müsteşarlığı	200.000	\$
	İhracat Taahhüdü	09.12.1998	31.12.2001	5 YIL	Teşviklerden yararlanmak için	Hazine Müsteşarlığı	10.000	\$
	<b>TOPLAM</b>						420.000	\$

	Taahhüt Cinsi	Taahhüdün Başlangıç Tarihi	Taahhüdün Sona Erme Tarihi	Süresi	Taahhüdün Verilme Nedeni	Kime Verildiği	Tutar
	Teminat Taahhüdü	17.06.1996	-	Süresiz	K.D.V tecili	Uray Vergi Dairesi	1,000 Milyon TL
	Teminat Taahhüdü	07.03.1991	-	Süresiz	Markalama bedeli	TSE Başkanlığı	24 Milyon TL
	Teminat Taahhüdü	28.06.1993	-	Süresiz	Elektrik Güvence bedeli	Çukurova Elektrik	75,255 Milyon TL
	Teminat Taahhüdü	11.05.1993	-	Süresiz	İthalat	Mersin Giriş Gümrük Müd.	520,710 Milyon TL
	Teminat Taahhüdü	06.03.1998	-	Süresiz	İthalat	Atatürk Havalimanı giriş Gümrük Müd.	15,717 Milyon TL
	Teminat Taahhüdü	09.03.1998	-	Süresiz	İthalat	Halkalı giriş Gümrük Müd.	3,052 Milyon TL
	Teminat Taahhüdü	13.02.1998	-	Süresiz	İthalat	Erenköy giriş Gümrük Müd.	31,124 Milyon TL
	Teminat Taahhüdü	31.12.1997	-	Süresiz	İthalat	Adana giriş Gümrük Müd.	13,635 Milyon TL
	Teminat Taahhüdü	20.10.1999	-	Süresiz	Tarla zararı davası	Mersin 6.icra md.	600 Milyon TL
	Teminat Taahhüdü	28.11.1997	-	Süresiz	Tuz kuyuları sondajı	Maden Tetkik ve Arama Md.	58,002 Milyon TL
	Teminat Taahhüdü	29.07.1997	-	Süresiz	İthalat	Ambarlı giriş Gümrüğü Md.	1,113 Milyon TL



	Teminat Taahhüdü	11.11.1998	-	Süresiz	Kireçtaşı kullanımı	Tarsus Mal Md.	2,112 Milyon TL
	Teminat Taahhüdü	11.04.1997	-	Süresiz	İthalat	Ankara Tır Gümrük Md.	1,395 Milyon TL
	Teminat Taahhüdü	06.12.1994	-	Süresiz	Kükürt Alımı	Türkiye Petrol Rafinerileri A.Ş.	350 Milyon TL
	<b>TOPLAM</b>						724,089 Milyon TL

	Taahhüt Cinsi	Taahhüdün Başlangıç Tarihi	Taahhüdün Sona Erme Tarihi	Süresi	Taahhüdün Verilme Nedeni	Kime Verildiği	Tutar
	Yurtdışı iştirak hissesi satın alma opsiyonu	15.07.1997	15.07.2002	5 Yıl	İştirak katılım Taahhüdü	Avrupa İmar ve Kalkınma Bankası	10,000,000
	<b>TOPLAM</b>						10,000,000

**SODA SANAYİİ A.Ş.**  
**1999 HESAP DÖNEMİNE AİT**  
**BAĞIMSIZ DENETİM RAPORU**

Soda Sanayii A.Ş.'nin (Şirket) 31 Aralık 1999 tarihi itibarıyla düzenlenmiş bilançosunu ve bu tarihte sona eren dönemine ait gelir tablosunu incelemiş bulunuyoruz. İncelememiz (aşağıda belirtilen sınırlamalar dışında) genel kabul görmüş denetim ilke, esas ve standartlarına uygun olarak yapılmış ve dolayısıyla hesap ve işlemlerle ilgili olarak muhasebe kayıtlarının kontrolü ile gerekli gördüğümüz diğer denetim yöntem ve tekniklerini içermiştir.

Şirketin 31 Aralık 1998 tarihi itibarıyla hazırlanan mali tablolar Sermaye Piyasası Mevzuatına göre denetlenmemiştir. Denetleme yapılmadığı için açılış bakiyeleri hakkında herhangi bir görüş bildirilmemiş, bu döneme ait mali tablolar bir önceki yıl ile karşılaştırmalı olarak sunulamamış, ayrıca ek mali tablolardan nakit akım ve fon akım tabloları verilememiştir.

Görüşmüze göre, sözkonusu mali tablolar, yukarıda 2.parağrafta belirtilen husus nedeniyle ortaya çıkabilecek düzeltmeler dışında Soda Sanayii A.Ş.'nin, 31 Aralık 1999 tarihindeki gerçek mali durumunu ve bu tarihte sona eren hesap dönemine ait gerçek faaliyet sonucu mevzuata ve Sermaye Piyasası Kurulu tarafından yayımlanan genel kabul görmüş muhasebe ilkelerine (bakınız bilanço dipnot 11a) uygun olarak doğru bir biçimde yansıtmaktadır.

Görüşümüzü etkilememekle birlikte , aşağıdaki hususların açıklanması uygun bulunmuştur.

Soda Sanayii A.Ş. bünyesinde faaliyet gösteren iki adet fabrika bulunmaktadır. Bunlar Soda Fabrikası ve Kromsan Krom Bileşikleri Fabrikasıdır. Türkiye’de geçerli çevre mevzuatı gereğince bu fabrikalara işletme izni verilebilmesi için geçerli olan tüm izinlerin tam olarak alınmış ve onaylanmış olması gereklidir. Bu izinler katı atık izni, atık su deşarj izni ve emisyon iznidir. Rapor tarihi itibarıyla Soda Fabrikası için katı atık havuzlarına ilişkin olarak Mahalli İl Çevre Kurulundan izin alınmıştır. Kromsan Fabrikası için ise, T.C. Sağlık Bakanlığı Temel Sağlık Hizmetleri Genel Müdürlüğünden, katı atıkların depolanmasına ilişkin izin belgesi alınmıştır. Deşarj izni için Soda Fabrikası’na ilişkin olarak 16.06.1989 tarihinde yapılan başvuruya ilgili çalışmalar devam etmektedir. Kromsan fabrikası için 09.07.1999 tarihinde yapılan deşarj izni başvurusuna ilişkin olarak 3 yıl süre ile izin alınmıştır. Emisyon iznine ilişkin olarak her iki fabrika içinde 1999 yılı içinde izin başvurusu yapılmış olup, 2000 yılında sonuçlanması beklenmektedir. Şirket’in aleyhine çevresel hususlarla ilgili olarak açılmış olan herhangi bir davanın bulunmadığı Şirket yetkililerince belirtilmişse de ortaya çıkması muhtemel sorunların gelecekte yaratacağı parasal etkiler tahmin edilememektedir.

Ankara, 29 Şubat 2000

Derya Özalp  
Sorumlu ortak. Başdenetçi

DRT DENETİM REVİZYON TASDİK  
YEMİNLİ MALİ MÜŞAVİRLİK A.Ş.  
Member firm of DELOITTE TOUCHE TOMATSU

Bu izahnamede yer alan ve tarafımızdan denetlenen 31/12/1999 dönemine ilişkin mali durum ve faaliyet sonuçlarına ait bilgilerin kuruluşumuzca düzenlenen denetim raporuna uygunluğunu onaylarız.

Bağımsız Denetleme Kuruluşu  
Yetkili İmzalar

---

DRT DENETİM REVİZYON TASDİK  
YEMİNLİ MALİ MÜŞAVİRLİK A.Ş.

DERYA ÖZALP  
Sorumlu Ortak, Başdenetçi